NICOLINI GRAZIANI
CNEL. DIAZ 115
MENDOZA
REP. 2
C. GR. *

LOS ANDES

DOCE PAGINAS
Precio del Ejemplar $ 20.00

Año XCIV | Registro Nacional de la Propiedad Intelectual Año 1976: Nº 1.317.381 | MENDOZA — Jueves 4 de Marzo de 1976 | Publicación adherida al Instituto Verificador de Circulaciones | Núm. 31.204

Durante 6 horas deliberó la Presidente con las 62

La reunión proseguirá hoy y se incorporará la CGT

BUENOS AIRES, 3 (NA). — Durante casi seis horas estuvo reunida hoy la jefa del Estado, señora María Estela Martínez de Perón, con las autoridades de las 62 Organizaciones, encabezadas por el secretario general de la entidad, Lorenzo Miguel, y algunos de los ministros del Poder Ejecutivo, resolviéndose pasar a cuarto intermedio hasta mañana a las diez, en que volverían a reunirse con la jefa del Estado, esta vez con la participación también de la mesa directiva de la Confederación General del Trabajo.

Los dirigentes gremiales se excusaron de formular declaraciones, limitándose Lorenzo Miguel a señalar que se había conversado de "diversos problemas" y que "tanto la CGT como las 62 Organizaciones están siempre velando por el requerimiento del poder adquisitivo de sus representados y por todo aquello que sea solución".

Las deliberaciones se iniciaron a las 12.20 pese a que los dirigentes sindicalistas habían llegado a la Casa de Gobierno a las 10.45 pero debieron aguardar en el despacho del secretario técnico y privado de la Presidencia, doctor Julio González, hasta que la jefa del Estado finalizara una audiencia que en esos momentos mantenía con el presidente provisional del Senado, doctor Italo Luder, y el ministro de Interior, Roberto Ares.

A su arribo a la Casa Rosada, Néstor Carrasco dijo a los periodistas que: "Venimos como expresión política de la rama sindical" pero, al igual que sus acompañantes, se excusó de referirse concretamente a los temas que serían tratados en ella.

La reunión se inició a las 12.30 con la presencia del ministro del Interior y de los dirigentes Lorenzo Miguel, Rogelio Papagno, Felipe Mascali, Manuel Pedreira y Néstor Carrasco.

Alrededor de las 13.30 se incorporaron a ella los ministros de Trabajo y de Economía, señor Miguel Unamuno y doctor Emilio Mondelli. Poco después de las 15, se anunció que la jefa del Estado, los tres ministros mencionados y los sindicalistas, habían pasado a almorzar a una dependencia contigua al despacho presidencial y que también participaba en ese almuerzo el titular de la mesa ejecutiva del congreso peronista, profesor Eloy Camus. Sin embargo, posteriormente la Secretaría de Prensa y Difusión rectificó esa información, señalando que Camus no participaba en el almuerzo.

A las 16.10, finalizado el almuerzo, se reanudó la reunión, y en esos momentos, el ministro Ares, en una breve conversación con periodistas, dijo que se estaban tratando "todos los problemas integralmente, políticos, sociales y económicos".

Al preguntársele si se perfilaba solución para esos problemas, Ares respondió categóricamente: "Sí... total... total".

También se excusó de entrar en otros detalles en razón de tener que reintegrarse a la reunión.

Cuarto intermedio

Las deliberaciones prosiguieron hasta las 18.15 y Néstor Carrasco, al retirarse, anunció que se había dispuesto pasar a un cuarto intermedio hasta mañana. Juntamente con los compañeros de la CGT, hemos conversado de diversos problemas y como ha venido exclusivamente la mesa ejecutiva, hemos querido, queremos trasladarlos a la mesa nacional y también tratar los asuntos con los compañeros de la CGT". Negó que hubiese previsto una reunión con la CGT para el resto de la jornada y rehusó referirse a los resultados de la reunión presidencial.

Se le preguntó si las conversaciones habían girado, especialmente, sobre problemas políticos, económicos o gremiales, pero Lorenzo Miguel eludió la respuesta concreta, manifestando que "hemos hablado sobre todos los problemas, porque las 62 es una agrupación política y en definitiva, son los compañeros de la CGT quienes tendrán que ver, aceptar o decir como son las cosas".

En cuanto a si esas conversaciones se estaban desenvolviendo satisfactoriamente para las 62, Lorenzo Miguel respondió: "Mire... en eso tengan la plena seguridad que los trabajadores somos gente de soluciones. Además, en los últimos tiempos se nos hace aparecer como diferenciados, pero tanto la CGT como las 62 están siempre velando por el requerimiento del poder adquisitivo de sus representados y por todo aquello que sea solución".

"Por supuesto —agregó— estamos y compartimos un gobierno justicialista y entonces tomamos las medidas con mucha mayor responsabilidad".

Concretó en su despacho hasta las 19 en que se retiró a la residencia de Olivos.

La información oficial, suministrada posteriormente por la Secretaría de Prensa y Difusión de la Presidencia de la Nación, se limita a consignar la nómina de los asistentes y a señalar que la reunión proseguirá mañana a las 10, con la presencia de los ministros de Interior, Economía y Trabajo y el secretariado de la CGT y los dirigentes de las 62 Organizaciones.

Un aspecto de la reunión que la jefa del Estado mantuvo en la mañana de ayer con los miembros de la mesa ejecutiva de las 62 Organizaciones. (Radiofoto de NA).

Darían a conocer mañana el nuevo plan económico

Mondelli concluyó su exposición en la Casa Rosada

BUENOS AIRES, 3 (NA). — El ministro de Economía, doctor Emilio Mondelli, declaró esta tarde que concluyó la exposición de su plan económico de emergencia en la Casa Rosada, pero anticipó que las medidas que contempla no se conocerán, por lo menos, en un lapso de 48 horas. Mondelli dejó la impresión en los periodistas, que la decisión política de poner en marcha el conjunto de medidas económicas y financieras, que incluyen una devaluación del signo monetario, no le corresponde a él, sino a la jefa del Estado.

El encuentro que mantuvo con los periodistas en las puertas de su despacho, al ingresar a él, luego de una tarde completa dedicada a explicar sus propósitos en los próximos 90 días, lo mostró con rostro animado y sin rastros de fatiga y con un dejo de mayor optimismo respecto de las jornadas anteriores.

La decisión final no se adoptó

Cuando se le preguntó si se había concluido la consideración de su plan en la Casa Rosada, Mondelli aclaró a los periodistas que se trata más bien de un programa de acción, que no es suyo —no hay que hacer aquí cuestiones personales, indicó—, sino de la labor conjunta de numerosos técnicos. "La presentación —advirtió, no obstante—, ha sido concluida".

El diálogo prosiguió en los siguientes términos:

—¿Se conocerá hoy o mañana el plan?

—No, ni hoy ni mañana.

—¿Entonces pasaría recién a la semana próxima?

—No me atrevo a afirmarlo, digo que ni hoy ni mañana. Pero puede ser el viernes —acotó.

—¿Pero su programa ha sido aprobado?

—No tengo razones para afirmar que ha sido aprobado, pero tampoco mi impresión es negativa.

—¿Se conocerán las tarifas junto con el plan, o se las dará separadamente?

—Se darán juntas las tarifas y las medidas económicas.

—¿También comprende el incremento salarial?

—Esa es una pregunta envolvente —observó— y yo me encuentro un poco en el aire.

Una jornada en dos etapas

A partir del sábado, en que tanto el titular de Economía, como el presidente del Banco Central, doctor Eduardo Zalduendo y el secretario de Programación y Coordinación Económica, licenciado Jorge Benalcázar, consideraron durante toda esa jornada, algunas modificaciones del plan económico de emergencia, la tranquilidad más absoluta reinó en el ámbito económico durante el domingo, lunes y martes. Ninguno de esos funcionarios concurrió al despacho, aunándose al paréntesis del carnaval.

Esa inactividad, se prolongó durante la mañana de hoy, pero después del mediodía, fue sustituida por una actividad febril. Los funcionarios de la Secretaría de Comercio, fueron los más activos, pues remitieron numerables textos de resoluciones con los incrementos de los precios del pan, del vino, de los aceites comestibles y de los cereales. A esos documentos, se sumaron posteriormente, los de la Secretaría de Energía con las modificaciones de las tarifas de los combustibles, la luz, los teléfonos; agregados éstos, luego a las tarifas de los servicios de transporte y de comunicaciones.

La mayor parte de estos proyectos y resoluciones, fueron llevados a la Casa Rosada por el ministro de Economía quien participó de la reunión con los gremialistas. Mondelli asegura en un momento de la exposición, que se ha previsto un incremento del 240 por ciento del proceso inflacionario durante este año, supuesto sobre el cual se ha elaborado el plan económico.

Anticipó también que en los próximos días deberá disponerse una devaluación algo severa y dio cuenta del alcance de las gestiones que se cumplen ante el Fondo Monetario Internacional.

También se refirió a la refinanciación solicitada a la banca europea y norteamericana de algunos créditos de próximo vencimiento, y afirmó que la puesta en marcha del programa económico es obtener creídos beneficios en créditos. No obstante aclaró que durante los próximos 90 días, deben reducirse los gastos a lo más estricto y las inversiones al mínimo indispensable para no paralizar el programa de obras públicas.

Como consecuencia de la receptividad demostrada por los dirigentes sindicales se estimaba en los círculos oficiales de Economía que el programa comenzaría a marchar esta misma semana.

El jefe del Estado Mayor de la Armada, vicealmirante Armando Lambruschini, habla en el acto de homenaje al almirante Guillermo Brown. (Radiofoto de NA)

Se exaltó la figura del almirante Brown

Significativos conceptos aplicables a la realidad actual tuvo Lambruschini

BUENOS AIRES, 3 (NA). — El jefe del Estado Mayor General de la Armada, vicealmirante Armando Lambruschini, sostuvo hoy que "el poder, considerado como objetivo por sí mismo, no deja de ser una ebriedad patética nacida de la ausencia de la justificación ética. Y semejante déficit, dramático y vergonzoso, es causa de algo tan grave como puede serlo el factor desintegrante de la cohesión necesaria del cuerpo social", al hablar en el acto central de recordación del centésimo decimonoveno aniversario de la muerte del almirante Guillermo Brown.

La ceremonia se cumplió al pie del monumento a ese marino que se levanta en la plazoleta ubicada a cien metros de la Casa de Gobierno, presidida por el ministro de Defensa José Deheza, y contó con la asistencia de los comandantes generales de la Armada almirante Emilio Massera, de la Aeronáutica, brigadier general Orlando Agosti y del Ejército, teniente general Jorge Rafael Videla.

El público asistente al acto reaccionó con significativas diferencias al saludar con aplausos la presencia de las autoridades presentes. Durante la ceremonia tocó sucesivamente a los comandantes generales de las tres armas colocar ofrendas florales de sus respectivas fuerzas al pie del monumento al prócer, y tras ello hizo lo propio el ministro de Defensa.

Tanto al adelantarse el brigadier Agosti como el almirante Massera, el público prorrumpió en sostenidos aplausos, que ganaron aun mayor intensidad cuando le tocó hacerlo al teniente general Videla.

En cambio cuando el ministro Deheza avanzó hacia el monumento portando las flores que testimoniaban el homenaje del Poder Ejecutivo, la concurrencia mantuvo un monolítico y expresivo silencio.

En su alocución, el vicealmirante Lambruschini invocó al almirante Brown, pidiendo que su espíritu "nos inflame y guíe para recuperar el ser argentino y nos dé fuerza para vencer el egoísmo que hoy impera en nuestra patria".

Recordó el marino que el día jueves 2 de setiembre, la "Gaceta de Buenos Aires" publicaba un editorial en que se definía al soldado como "un hombre dedicado por profesión a sostener la patria".

"Y hoy, acá —añadió el vicealmirante Lambruschini— en la Nación Argentina, en su último cuarto de siglo, sigue siendo".

Tras exaltar la figura y la trayectoria del almirante Brown, el orador sostuvo que "todo ser humano encuentra ante sí dos caminos para transitar la vida. Dos rutas. Uno, consiste en vivir para servirse. Tal es el trayecto de los hombres oscuros. De los pobres de espíritu. De los individuos de ánimo mezquino. De los pebeyos. El otro camino consiste en vivir para servir —sereno—. Tal es la vida noble, la plena de sentido. Porque la persona, hoy como ayer, no puede ser otra que el resultado de sus obras. Pues bien, el señor almirante, don Guillermo Brown, hizo de su vida su profesión del servicio a esta patria de su libre elección. Decidió su vida a servir la patria".

Pero además, y como consecuencia —continuó— toda persona actúa de dos maneras que contienen significaciones muy disímiles: o en un presente circunstancial, caprichoso, caótico y contradictorio, en razón de una virtual negación de asumir lo que es realmente valioso y constante. O por el contrario, sirve a lo que es permanente, a esas constantes que definen la identidad y los legítimos intereses de la patria. Lo que realmente perdite más allá de los actores del momento. Tal fue la elección de Brown, servir a la Nación más allá de las anécdotas, evitando cualquier oportunidad, regándose a todo provecho que se contrapondiera con la propia honra".

Nueva devaluación, esta vez, del 3,1 o/o

BUENOS AIRES, 3. (NA). — El Banco Central anunció esta noche una nueva devaluación del peso, del orden del 3,1 por ciento, que regirá a partir de mañana.

Por resolución Nº 85, del Ministerio de Economía, se modifican las paridades cambiarias en la siguiente forma: el dólar financiero, que se valorizaba en 74,30, sube a 76,70, y el financiero especial, de 105,70 a 109,10.

Es esta la sexta minidevaluación del año y la cuarta que dispone el actual ministro de Economía, Emilio Mondelli.

Se concentró la atención en el programa económico

BUENOS AIRES, 3. (NA). — Según los trascendidos recogidos en los medios sindicales, pese al profundo hermetismo que cubrió a los temas tratados en la reunión de la mesa ejecutiva de las 62 Organizaciones con la presidente de la Nación, se pudo establecer que lo sustancial de las deliberaciones, estuvieron referidas al plan económico que pasado mañana anunciará al país el ministro Emilio Mondelli, resolviéndose aplazar para mañana, el tratamiento de los aspectos políticos de la situación nacional con la participación de la CGT y el resto de los dirigentes del movimiento obrero peronista.

De acuerdo a las versiones recogidas entre los sindicalistas participantes del conclave sindico-gubernamental, la presidente de la Nación, habría descripto en tono somero y detallado, los pormenores de la grave crisis económica que atraviesa el país, y asegurado que solo la aplicación de un plan de drásticas medidas, permitiría superar la actual situación.

La señora de Perón habría explicado que si bien se podía intentar una solución "mas política", que permitiera suavizar los efectos de las medidas correctivas a tomarse, se había elegido la instrumentación de un plan de características sumamente rígidas para poder arribar al mes de agosto con una situación económica estabilizada, en vistas a las próximas elecciones nacionales.

A requerimiento de los gremialistas, la señora de Perón se comprometió a iniciar, paralelamente con la aplicación de las medidas correctivas, una severa represión de la especulación, el mercado negro y el contrabando, afirmando que, incluso se habilitarían pabellones carcelarios especiales para la sanción de ese tipo de delitos.

La parquedad de los informantes sindicales, no permitió establecer que grado de aceptación obtuvieron las propuestas económicas presentadas por Mondelli y respaldadas por la señora de Perón, aunque la extensión de la entrevista y su programada continuación para mañana, permiten suponer que el movimiento obrero está analizando cuidadosamente sus próximos pasos.

La realización y las características de la reunión de hoy con la Presidente, establecieron, por otra parte, una suerte de empate entre las diversas posiciones existentes en el gremialismo, ya que por un lado, se ha consultado al movimiento obrero y al justicialismo sobre los próximos pasos a seguir, tal como lo plantearon los integrantes del "grupo de los 10".

Mientras que por otro, se limitaron las aspiraciones de introducir cambios fundamentales en el equipo de gobierno que alimentaban algunos dirigentes, fortaleciendo de esta manera, el sentido de verticalidad y disciplina que alentó permanentemente Lorenzo Miguel.

Según se afirmó esta noche, los gremialistas hoy se limitaron a escuchar y sugerir algunas recomendaciones pero será mañana, con la presencia de la CGT, cuyo titular Casildo Herreras, es aguardado de un momento a otro en la Capital, cuando el gobierno deberá enfrentar a los representantes sindicales que plantearían la necesidad de imponer planes de austeridad. Los trabajadores, cuya presión activa sobre los sindicalistas, puede desbarrancar cualquier compromiso que éstos asuman ante el gobierno, cosa que no escapa a ninguno de los suscriptores del nuevo acuerdo social que, aparentemente, se intentará ahora formalizar.

Luder opina que no cabe una asamblea legislativa

Los radicales concretaron el pedido de esa reunión

BUENOS AIRES, 3. (NA). — El presidente provisional del Senado, doctor Italo Luder, "considera que no cabe la convocatoria a una asamblea legislativa", según lo reveló esta tarde el ministro del Interior, doctor Roberto Ares, en una breve conversación que mantuvo con periodistas acreditados ante la Casa de Gobierno.

Ares hizo este anuncio durante un paréntesis de la reunión de la jefa del Estado con los dirigentes de las 62 Organizaciones, y antes de reintegrarse a ella.

En esa ocasión, se le preguntó si durante la reunión se había tratado ese tema, a lo que respondió que no, por cuanto "es un tema de otra jurisdicción".

Fue entonces cuando anticipó que el doctor Luder, quien había conversado por la mañana con la jefa del Estado, "consideraba que no cabe la convocatoria a la asamblea legislativa".

La entrevista de Luder con la Presidente

BUENOS AIRES, 3 (NA). — Un extenso informe sobre las presentaciones realizadas en el Parlamento Nacional por diversos bloques solicitando la convocatoria de una asamblea legislativa fue presentado hoy a la jefa del Estado, María Estela Martínez de Perón, por el presidente provisional del Senado, Italo Argentino Luder.

Si bien la entrevista con la Presidente de la Nación duró poco más de una hora, la presencia del titular del Senado en la Casa Rosada se prolongó por espacio de casi dos horas, ya que previamente se reunió con el ministro del Interior, Roberto Ares.

Luder y el ministro Ares ingresaron al despacho presidencial acompañados por el titular de Justicia e interino de Defensa, José Alberto Deheza, permaneciendo allí desde las 11.15 hasta poco antes de las 12.30, en que se retiraron para dejar su lugar a la mesa ejecutiva de las 62 organizaciones, encabezada por Lorenzo Miguel.

Al retirarse del palacio gubernamental el presidente provisional del Senado señaló a los periodistas que "ya desde la semana pasada estaba previsto que yo me entrevistaría con la Presidente", agregando que en la oportunidad "se consideró toda la situación política nacional e informe a la señora de Perón sobre las presentaciones registradas en el Congreso solicitando la convocatoria de la asamblea legislativa".

"Al respecto —comentó— mi posición es la que he reiterado en varias oportunidades: por ahora estoy estudiando el tema y cuando tenga todos los elementos de juicio me pronunciare sobre si corresponde o no constitucionalmente el pedido".

Al hacerle notar un periodista que la cúpula gremial había señalado que "no consideraba oportuna" la asamblea legislativa, Luder se limitó a señalar que "esa es una apreciación política y yo me refiero a una opinión jurídica".

Pedido de los radicales

BUENOS AIRES, 3 (NA). — Mientras de varios sectores del justicialismo se objetaba por inconstitucional la convocatoria de una asamblea legislativa, los legisladores radicales de ambas cámaras formalizaron hoy su pedido para

(Pasa a la Pág. 2, Col. 1ª)

Por falta de quórum no pudo sesionar el Senado

BUENOS AIRES, 3 (NA). — En razón de la falta de quórum, la sesión que hoy debía mantener el Senado fue diferida para mañana, a partir de las 17 horas.

En esa oportunidad el cuerpo iniciará el análisis del proyecto por el cual se dispone la sindicalización de las obras sociales y la aprobación de diversos convenios internacionales suscriptos por nuestro país.

Se prevé que la bancada radical, por intermedio de su titular, Carlos Humberto Perette, plantee el tratamiento sobre tablas de un proyecto por el cual se propicia la interpelación de varios ministros del Poder Ejecutivo, ajenos a los temas insertos en la iniciativa.

Entre los más sobresalientes se encuentra el de la libertad de expresión, las investigaciones que se llevan a cabo en torno de las actividades de la "triple A" y un análisis integral de la situación política, social y económica del país.

En ningún momento se logró hoy contar con el número suficiente para iniciar las deliberaciones, que requiere la presencia de 36 senadores.

Solo 31 concurrieron al Senado, señalándose que el resto no pudo arribar a esta capital por dificultades que tuvo para lograr pasaje.

Hizo una aclaración el Consejo Justicialista

BUENOS AIRES, 3 (NA). — El consejo nacional del Partido Justicialista advirtió hoy en un comunicado que continuará funcionando orgánicamente hasta que el congreso partidario convocado para el sábado próximo, resuelva sobre su futura composición, al tiempo que subrayó que el proceso de reorganización interna proseguirá ajustándose al calendario electoral fijado oportunamente.

En tal sentido, el organismo partidario señala que "a raíz de diversas noticias realizadas a este consejo nacional, el mismo desea explicar públicamente a todos y cada uno de los afiliados a Partido Justicialista lo siguiente:

1) Que este consejo nacional proseguirá normalmente sus actividades hasta que el próximo congreso nacional extraordinario, convocado para el día 6 del corriente decida sobre su situación, en cumplimiento a lo establecido en la carta orgánica partidaria.

2) Como consecuencia de lo expuesto, la reorganización partidaria en todo el país continúa desarrollándose de acuerdo al calendario electoral interno previsto oportunamente".

El comunicado fue dado a conocer para aclarar la situación creada a raíz de la dimisión presentada por todos los consejeros justicialistas con excepción del diputado nacional Fernando Pedrini.

Las dimisiones fueron presentadas luego de la reunión mantenida por el llamado "grupo de los 10" con la Presidente de la Nación.

Previamente lo habían hecho en disconformidad con la conducción del vicepresidente segundo del Partido, José Báez, así como representantes de la rama femenina y el consejero Jorge Osear.

Se realizó un paro parcial en Comodoro

COMODORO RIVADAVIA, 3 (Télam). — Se cumplió hoy aquí el paro de actividades dispuesto por la regional local de las 62 Organizaciones, en apoyo de los trabajadores petroleros en la Asociación Obrera Textil (AOT), que se encuentran en huelga desde hace quince días, reclamando aumentos salariales y la reincorporación de cincuenta operarios en la empresa Guilford.

El paro, declarado ilegal por la delegación regional del Ministerio de Trabajo, se cumplió sin alteraciones del orden, afectando al comercio, bancos, hospitales, sanatorios, ferrocarriles, petroleros y panaderías.

En la administración pública nacional, provincial y comunal, mecánicos y empresas periodísticas, la actividad fue normal. Durante la tarde de hoy los textiles se concentrarán frente al monumento del trabajador patagónico, haciendo uso de la palabra varios oradores que se referirán al conflicto que mantienen y a la posibilidad de que el mismo continúe si sus reclamos no son satisfechos.

La situación del sindicalismo y su autonomía relativa como corporación

Especial para NA, por Carlos Floria

BUENOS AIRES, 3. — Las reuniones sindicales de estos días revelan las inevitables diferencias surgidas entre quienes siguen la lógica interior de la organización y quienes han quedado atrapados por el sentido interno de sus compromisos políticos. Como todo cuerpo orgánico, como toda corporación, el poder sindical tiene su núcleo de intereses que trascienden o se diferencian de los intereses y humores de los dirigentes. En la colisión entre unos y otros, puede suceder a corto plazo que la organización sea condicionada por tácticas o compromisos personales. A largo plazo la organización buscará los carriles que conduzcan a la protección de aquel núcleo de intereses.

El poder sindical tiene una historia contemporánea muy compleja, a partir de la primera época peronista en que fue reconvertido desde el Estado, como un "sindicalismo de encuadramiento". A ese rol se incorporaron algunas tradiciones socialistas y anarquistas, pero fueron transformadas en su paso por la nueva situación relativa al sindicalismo respecto del Estado. Durante la primera experiencia peronista el sindicalismo operó como un "factor de poder", aunque sometido al arbitraje de Perón. Cuando sucede la revolución de 1955, el sindicalismo en su nueva versión, íntimamente asociada al fenómeno peronista, es "expulsado" de la estructura interna del Estado, pero ya no será totalmente ajeno al Estado mismo, sino que acompañará su trayectoria. Dicho de otra manera: nada de lo que suceda al Estado y en el Estado será ajeno al sindicalismo.

Eso explica en parte por qué, habiendo operado como un "grupo de presión" activo y desgastante durante el postperonismo y especialmente en el lapso del último gobierno radical, el sindicalismo contribuyó a la caída de éste y asistió con sus máximos dirigentes a la llegada del primer gobierno militar en 1966. No sería entonces un factor de poder, pero era un aliado. Quizás no un aliado permanente, pero al un claro aliado ocasional.

La apertura del proceso institucional en 1971 puso a la intemperie los primeros conflictos internos del peronismo que harían eclosión a propósito del triunfo electoral del 73 y sus consecuencias en orden a la distribución del poder ganado.

El poder sindical, factor decisivo del triunfo peronista, recobró paulatinamente la condición de "columna vertebral" atribuida por el líder justicialista a la principal corporación integrante de su movimiento. Pero el retorno del peronismo al identificaría la desaparición de los problemas sino el cambio cualitativo de las cuestiones. El poder sindical era, sin duda, columna vertebral. Pero el primero de los problemas políticos no tenía que ver con el esqueleto, sino con el cerebro: ¿Al servicio de qué política y de qué tipo de mando estaría dicha columna?

El segundo de los problemas políticos tendría que ver con la función del sindicalismo en la nueva situación, sobre todo en la abierta a propósito de la muerte de Perón, aunque insinuada antes: ¿Como conciliar la función reivindicativa con la función de gobierno?

La acumulación de recursos financieros y de poder por parte de los dirigentes sindicales no les ahorraría los dilemas fundamentales. Estos, al cabo, requerirían de ellos no solo demostraciones reiteradas de su potencia como fuerza social movilizable, sino capacidad dirigente enderezada a emplear dicha fuerza de manera racional y en el mejor sentido, a largo plazo, tanto para la clase obrera como para la mayoría del pueblo.

Esa capacidad dirigente es la que los hechos del último año, especialmente, han puesto en cuestión porque los conflictos por la dominación no mostraron el ejercicio racional del poder por parte de los protagonistas enfrentados.

El otro aspecto de la situación presente del sindicalismo tiene que ver con su autonomía relativa como corporación. ¿En qué medida la cesión de esa autonomía puede conciliarse con el rol fundamental del sindicalismo? ¿Hasta dónde las tácticas de los dirigentes más favorecidos por la situación sirven a ese rol?

Si alguna oportunidad existe para poner a prueba la cesión o la recuperación de esa relativa autonomía sería la eventual asamblea legislativa, a través del comportamiento de los legisladores de origen gremial.

Hubo serios disturbios y muertos en España

MADRID, 3 (UPI). — Fuerzas policiales abrieron hoy fuego contra una muchedumbre de manifestantes en la población vasca de Vitoria, dando muerte a por lo menos dos personas e hiriendo a más de 15, según se informó esta noche.

Despachos de prensa de la región indicaron que cinco de los heridos se hallan en grave estado.

Los despachos llegados a esta capital afirmaron que el incidente se produjo cuando los manifestantes atacaron a los policías y estos abrieron fuego "en defensa propia".

Los disturbios se produjeron durante una huelga general en la norteña ciudad, dispuesta en apoyo de 6.000 trabajadores industriales que han suspendido sus labores desde hace más de un mes en demanda de aumentos de sueldos.

Según las informaciones precedentes de la región la huelga ha tenido una efectividad de más del 80 por ciento.

Los incidentes de hoy marcan la segunda vez en una semana que la policía española abre fuego contra manifestantes callejeros. La semana pasada un manifestante murió en un pueblo cercano a la capital de Lugo.

Inició una reunión el Episcopado

BUENOS AIRES, 3 (NA). — Su primera reunión reservada del corriente año, inició hoy la comisión permanente del episcopado nacional, que además de fijar el temario que abordará entre el 10 y el 15 de mayo próximo la asamblea plenaria de todos los arzobispos y obispos con jurisdicción en la República, analizará temas de candente actualidad de los que no deben excluirse la violencia, la subversión, el asesinato de sacerdotes y las alternativas económicas y políticas de la hora.

El cónclave episcopal tiene lugar en la sede de la conferencia episcopal argentina, en la calle Paraguay 1867, presidido por el titular del Episcopado, vicario castrense y arzobispo de Paraná, monseñor Adolfo Servando Tortolo, y con la presencia del vicepresidente primero, cardenal arzobispo de Córdoba, monseñor Raúl Primatesta, y el vicepresidente segundo, monseñor Vicente Zazpe arzobispo de Santa Fe.

Además participan los dignatarios que representan a las once provincias eclesiásticas en que se divide en el país la jerarquía de la iglesia católica.

En la asamblea plenaria de mayo, los arzobispos y obispos, deberán proceder a renovar las autoridades del episcopado, o sea presidente, vicepresidente primero y vicepresidente segundo. Monseñor Tortolo deberá designar la titularidad del organismo debido a que ejerció la presidencia durante dos períodos consecutivos.

Asimismo, en esa reunión, se designarán las distintas comisiones que tendrán a su cargo el análisis de distintas cuestiones pastorales.

En cuanto a las deliberaciones de la comisión permanente, se extenderán hasta mañana y

La presidente de la Nación dialoga con integrantes de la Juventud Sindical, que la visitaron en la tarde de ayer. (Radiofoto de NA).

La Presidente instó a la juventud peronista a defender el gobierno

BUENOS AIRES, 3 (NA). — La Presidente de la Nación, señora María Estela Martínez de Perón, "instó a la juventud peronista a participar activamente en defensa del gobierno y de la patria, amenazada por los imperialismos que cuestionan nuestra soberanía" y le anunció que "próximamente tomará en sus manos el adoctrinamiento de la juventud peronista".

Así lo informó la Secretaría de Prensa y Difusión de la Presidencia de la Nación, al término de una audiencia que concedió a los integrantes de la JPRA, ingeniero Carlos Gianella, de esta capital; Edison Boggino, de Rosario; Osvaldo Amieiro, de la provincia de Buenos Aires; Miguel D'Alessandro, de Córdoba; Rubén Santander, del Chaco y Lucía Prabaldi, de la rama femenina.

Todos ellos concurrieron a la Casa de Gobierno a las 10.45, acompañados or el diputado nacional Rubén Ricardo Contesti, y conversaron con la jefe del Estado durante media hora.

De acuerdo con lo que se informó osteriormente, la señora de Perón además, los invitó a concurrir al congreso del Partido Justicialista que se realizará el sábado roximo, en cuya oortunidad —según se consigna en la información oficial—, se "realizará una movilización nacional de las juventudes peronistas".

Finalizado el congreso partidario, las delegaciones juveniles de todo el país, se trasladarán a la Residencia de Olivos para rendir homenaje al general Perón y a Eva Perón.

todavía no se informó si a su termino se dará a conocer un documento.

Asamblea

(Viene de la Pág. 1ª)

realizar esa magna reunión ante su titular nato, el presidente provisional del Senado, Italo Argentino Luder.

La presentación radical constituye el detonante que estaba para lanzar un amplio debate en el seno del justicialismo sobre el tema, que ya ha merecido la objeción de legisladores del verticalismo, como el caso de Juan Carlos Cornejo Linares, al cual se podría sumar José Humberto Martiarena y otros legisladores que se enrolan en la vertiente interna del peronismo.

La oposición a la asamblea también se manifestó por parte del Poder Ejecutivo, por intermedio del ministro del Interior, Roberto Ares, quien estimó inconstitucional la convocatoria. Estas afirmaciones merecieron que el titular de la bancada radical del Senado, Carlos Humberto Perette afirmara que "es una opinión personal".

"El es un ministro del Poder Ejecutivo y nosotros somos integrantes del Legislativo. Ningún legislador tiene que pedirle permiso a un ministro para opinar".

Así planteadas las cosas, y ante el cúmulo de solicitudes que hasta el momento han llegado a la presidencia provisional del Senado, la bancada oficialista de ese cuerpo se reunirá mañana para analizar un informe que presentaría sobre el tema el doctor Luder que participará de las deliberaciones.

De tal modo, hasta el momento, han solicitado la convocatoria de la asamblea los bloques de diputados del Movimiento de Integración y Desarrollo, el grupo de trabajo —peronismo disidente— y la bancada radical a la cual se sumaron algunos partidos provinciales.

Juan Gobbi asumió en la Cancillería

BUENOS AIRES, 3 (Télam) — El canciller Raúl Quijano puso hoy en posesión del cargo de director general de la Consejería Legal de la cartera, al ministro plenipotenciario, Hugo Juan Gobbi.

El nuevo director es abogado y su ingreso en el Servicio Exterior Argentino se produjo en 1954. Entre los destinos para los que fuera designado durante su carrera diplomática se cuentan las delegaciones argentinas en República Arabe Unida, Etiopía, Sudán y Checoslovaquia y también la delegación interna ante la OEA.

Ing. Forestal
GABRIEL YUSSEN
ATIENDE
FORESTACIONES
Por Desgravación Impositiva
Créditos Forestales
Revaluación de Plantaciones
Rufino Ortega 400, Dep. 7, Mza.
16 a 20 hs. 43 F 48978 4 3

CONVOCATORIA

LUJAN DE CUYO (Mza.), 10-2-76.

En cumplimiento de lo dispuesto en el Art. 31º del Estatuto Social, el Consejo de Administración de la COOPERATIVA DE VIVIENDA "13 DE DICIEMBRE LTDA." DE MENDOZA, convoca a sus asociados a la Asamblea General Ordinaria, que se realizará el día 7 de Marzo de 1976, a las 8 horas, en el local de la Sociedad Italiana de Luján, ubicado en calle Balcarce Nº 345 de Luján de Cuyo (Mza.), con el objeto de considerar el siguiente:

ORDEN DEL DIA

1º) Designación de dos socios, para que en representación de la Asamblea, aprueben y firmen el acta respectiva, juntamente con el Presidente y Secretario.
2º) Informe del Consejo de Administración, acerca de lo actuado durante el ejercicio.
3º) Lectura y consideración de la Memoria, Balance General, Cuadros Anexos, Cuadro de Resultados y su Proyecto de Distribución, Inventario, Padrón de Socios e Informe del Síndico y del Auditor, correspondientes al ejercicio económico cerrado con fecha 31 de Diciembre de 1975.
4º) Ratificación de la autorización conferida al Consejo de Administración para suscribir las hipotecas a favor del Banco Hipotecario Nacional, sobre los terrenos ya adquiridos y que garantizarán los préstamos que se obtengan para la construcción de las viviendas, como así también las hipotecas ampliatorias que correspondan constituirse por los mayores costos que se produzcan.
5º) Aprobación aumento de la cuota para gastos administrativos.
6º) Aprobación compra Duplicador marca "Gestetner".
7º) Autorización al Consejo de Administración para transferir a la Unión Vecinal, "1º Barrio 13 de Diciembre", dos fracciones de terreno correspondientes a los Lotes 7 y 8 de la Manzana "J" y Manzana "N" completa (Triángulo Sur), ubicadas en el 1er. Barrio.
8º) Consideración del estudio de factibilidad ejecución de obras en el 2do. Barrio.
9º) Elección de cuatro (4) miembros Titulares y dos (2) Suplentes, para integrar el Consejo de Administración; un Síndico Titular y un Síndico Suplente, todos por renuncia y por el término de un año.

NOTA: "Las Asambleas se realizarán válidamente sea cual fuere el número de asistentes, una hora después de la fijada en la convocatoria, si antes no se hubiere reunido la mitad más uno de los asociados". Art. 33º del Estatuto Social.

43 F 49084 4 3

CONVOCATORIA

LUJAN DE CUYO (Mza.) 10-2-76

En cumplimiento de lo dispuesto por el Art. 31º del Estatuto Social, el Consejo de Administración de la COOPERATIVA DE VIVIENDA "13 DE DICIEMBRE LTDA." DE MENDOZA, Convoca a sus asociados a Asamblea Extraordinaria, que se realizará el día 7 de Marzo de 1976, a las 11 horas en el local de la Sociedad Italiana de Luján, ubicado en calle Balcarce 345 de Luján de Cuyo (Mza.), con el objeto de considerar el siguiente:

ORDEN DEL DIA

1º) Designación de dos socios, para que en representación de la Asamblea, aprueben y firmen el Acta respectiva, juntamente con el Presidente y Secretario.
2º) Modificación de los Artículos 10º y 11º - Título II de los socios, del Estatuto Social.
3º) Modificación de los Artículos 1º, 5º y 56º del Estatuto Social: Creación de la Sección Consumo.
4º) Aprobación del Reglamento Interno.

NOTA: "Las Asambleas se realizarán válidamente sea cual fuere el número de asistentes, una hora después de la fijada en la convocatoria, si antes no se hubiere reunido la mitad más uno de los asociados". Art. 33º del Estatuto Social.

43 F 49084 4 3

Reanudaron sus demandas los gremios en conflicto

Reclaman mayores incrementos de salarios

BUENOS AIRES, 3 (NA). — Tras la pausa impuesta por los feriados de Carnaval, numerosos gremios retomaron la ofensiva tendiente a lograr aumentos salariales que superen los masivos otorgados por el gobierno nacional. En esa situación se hallan —entre otros— los trabajadores de la carne, los panaderos, el personal civil de las fuerzas armadas, los viajantes y los empleados de farmacia.

Los requerimientos son en todos los casos acuciantes, y preanuncian rápidas definiciones, pues muchos de los gremios ya han decidido la realización de medidas de fuerza que dejaron en suspenso ante la gestión conciliatoria del ministro de Trabajo, Miguel Unamuno, pero también por promesas de solución que deberán concretarse.

Es el caso de los panaderos, que levantaron la huelga que estaba fijada para el 1º de este mes y por tiempo indeterminado luego de una entrevista con Unamuno. Posteriormente, mantuvieron reuniones con funcionarios de la Secretaría de Comercio y con representantes patronales, pero ninguna solución surgió de ellas. Concretamente, los industriales afirman que mientras no se autorice el nuevo precio de venta del producto no podrán satisfacer las exigencias obreras de sueldos mínimos de 1.000.000 y 1.300.000 pesos viejos para las plazas bajas y altas, respectivamente.

Por su parte la Federación Gremial del Personal de la Industria de la Carne y sus derivados prosigue con la quita de colaboración —iniciada el primero de este mes—, a la industria frigorífica en todo el país, "por la posición dilatoria y obstruccionista" del empresariado ante el reclamo sindical de aumentos de sueldos. Ayer, a pesar del feriado, hubo contacto con los empresarios pero no se arribó a ninguna solución.

También la Federación Argentina de Trabajadores de Farmacia optó por la vía de la acción directa, y decretó un paro nacional de protesta por 24 horas, en fecha que el secretariado de la entidad dispondrá. La medida —explícase en un comunicado— "tiene por objeto protestar por el estancamiento de las tratativas que se venían llevando a cabo ante la Confederación Farmacéutica y Bioquímica Argentina, con el fin de lograr un aumento salarial de emergencia de 600.000 pesos para las categorías mayores, y de 400.000 pesos para las menores, y la actualización por categoría.

Destacan los farmacéuticos que sus salarios son "los más bajos de toda la clase asalariada —de 750.000 pesos viejos para la segunda categoría y de 880.000 para la primera".

También están tras mejoras salariales los civiles de las fuerzas armadas, quienes tratarán de conseguirlas en conversaciones que seguirán al reciente paro de actividades por 48 horas que protagonizaron todo el país. Este sector laboral reclama un salario mínimo de 1.200.000 pesos viejos, la vigencia de la ley 20.239-73 (escalafón) y participación en la comisión coordinadora del régimen del sector.

La Federación Unica de Viajantes de la Argentina amenaza también con medidas de fuerza para el caso de que las cámaras perfumistas y jabonera no actualicen los salarios de los placistas.

Finalmente, las autoridades laborales deberán atender a un conflicto que no tiene que ver con el tema salarial pero cuya consideración prometieron para el caso de que se depusiera la actitud beligerante. Se trata del personal de dirección de los Ferrocarriles Argentinos, que aplazó momentáneamente un plan de cinco paros generales de 48 horas de duración, y tratará de conseguir, por la vía de las negociaciones, satisfacciones a sus demandas de restitución de sus fueros sindicales limitados por una resolución del Ministerio de Trabajo, el cumplimiento de un acta suscripta por la empresa con los cuatro sindicatos ferroviarios sobre coeficientes salariales, y por la "dramática situación de los jubilados".

Chispazos — Por IAN

Grave choque armado con aborígenes en Formosa

Se resistieron éstos a desalojar los predios que ocupan. Sufrieron heridas cinco personas

FORMOSA, 3. (Télam). — En un episodio no debidamente clarificado aún, registrado esta mañana en el lote 68, a 10 kilómetros de esta ciudad, en las cercanías del cruce de las rutas nacionales 11 y 81, resultaron heridos de bala dos policías, dos aborígenes y un funcionario de la Subsecretaría de Aborígenes de esta provincia.

Los policías heridos son Antonio Benito Leguizamón y Lucas Carlos Paredes, el funcionario Hilario Candia, no trascendiendo los nombres de los aborígenes.

La versión policial consignó que el suceso ocurrió cuando personal de la Dirección de Arquitectura concurrió al lugar para proseguir con los trabajos de mensura del terreno donde se instalará la futura planta transmisora del Canal 9 de Televisión.

Dicho predio, afectado para esa finalidad por un decreto de la Intervención Federal, había sido cedido a los aborígenes durante la gestión del gobernador Augusto Sosa Laprida y totalizan 100 hectáreas.

La comunidad aborigen, instalada en esos lugares, había aceptado la realización de los trabajos pertinentes, dado que se les prometió reubicarlas y construirles viviendas adecuadas.

La Dirección de Arquitectura, a cuyo cargo están los trabajos, recabó, como medida de seguridad, la colaboración policial. Los trabajadores de dicha dependencia no tenían problema alguno hasta la fecha..

Hoy, sin embargo, por causas que se investigan, desde una de las precarias viviendas aborígenes los policías y el funcionario antes nombrado fueron atacados a tiros con escopeta calibre 16. Los agentes Leguizamón y Paredes, como así también Candia y dos aborígenes, fueron alcanzados por los perdigones disparados a mansalva.

Ante el insólito ataque otros agentes del orden que habían trasladado a sus compañeros en un patrullero de la Dirección de Tránsito policial, concurrieron en su ayuda y repelieron la agresión hasta que los atacantes dejaron de usar sus armas.

Minutos más tarde con el concurso de otras unidades que llegaron al teatro de los sucesos, encabezados por el propio jefe de la policía formoseña, Hernán Molinas, se procedió a la detención de los aborígenes atacantes, incautándoseles sus armas. Simultáneamente se procedió a trasladar a los heridos a centros asistenciales de esta ciudad, donde se informó que su estado no revestía gravedad.

En cuanto a los autores materiales de los disparos, reconocieron su culpabilidad ante las autoridades policiales, pero se desconocen los móviles del ataque en razón del secreto impuesto a las actuaciones.

Alende desmintió la posibilidad de una alianza con Cámpora

BUENOS AIRES, 3 (NA). — El presidente del Partido Intransigente, Oscar Alende desmintió categóricamente la posibilidad de una alianza con el ex presidente Héctor J. Cámpora destinada a captar los votos de un eventual frente de centro izquierda, y sostuvo que ni él ni el Partido Intransigente tenían compromiso electoral alguno.

Durante un reportaje telefónico difundido esta mañana por una radioemisora capitalina, Alende afirmó además que antes que los partidos comiencen a pensar en fórmulas electorales deberán definirse las reglas del juego que regirán los próximos comicios. "Todo lo demás es precipitado, anterior, revela quizás esta angustia, esta desazón que sufre el país, pero los dirigentes tenemos la obligación de pensar con la cabeza fría y sin estarnos perdiendo con candidaturas", afirmó.

El dirigente intransigente eligió un lenguaje metafórico para expresar su opinión sobre la cuestión electoral y la situación del país, y las figuras que eligió estuvieron referidas al fútbol y a la medicina.

Sobre el primero de los temas —las elecciones— dijo Alende que "están los equipos en la cancha, pero no hay rayas en el suelo, no están los arcos, no han traído la pelota, no se sabe si hay que tocarla con los pies o con las manos. Eso es lo que pasa actualmente".

Al preguntársele si "el árbitro ya tocó el pito en este partido", respondió el dirigente "no". No conocemos las reglas del juego. No sabemos si al arco hay que ponerle la pelota dentro o patearla por arriba. Es decir, primeramente el Congreso de la Nación tendrá que definir la ley electoral. El estatuto de los partidos, establecer la base constitucional que tendrán los comicios para dentro de diez meses, y recién entonces los partidos podrán entrar a pensar en fórmulas electorales".

Luego de que el periodista expresara sus deseos de que "el partido no se suspenda por mal tiempo, no haya expulsados ni nadie quede en off-side", Alende prosiguió: "Sabe que pasa. Yo leo los diarios todos los días y pareciera que la Nación, estuviera en un estado de verdadera angustia. Yo la compararía con una de esas familias donde hay un enfermo muy grave, y entonces empiezan a querer cambiar de médico a cada momento.

En Mahbes, Sahara del Oeste, guerrilleros armados, que se identificaron como soldados del Ejército Republicano Democrático de Sahara del Oeste, custodian a un número de prisioneros que dijeron haber capturado en escaramuzas con los ejércitos de Marruecos y Mauritania. (Radiofoto de UPI).

El rey de Marruecos hizo una seria advertencia a Argelia

Acción contra quienes se opongan a que ocupe el Sahara

RABAT (Marruecos), 3 — (UPI). — El rey Hassan II advirtió hoy a Argelia que Marruecos está dispuesto a ir a la guerra contra todo país que trate de impedir su dominio del que fuera el Sahara Español.

Hassan reiteró que el Sahara occidental es un territorio que pertenece a Marruecos históricamente.

"Pedimos a Argelia sinceramente, en nombre de los vínculos de sangre que nos unen, que se abstenga de toda acción que pudiera llevar al derramamiento de sangre entre hermanos y a agitar odios y animosidades", declaró Hassan durante un discurso por radio y televisión, en conmemoración del decimoquinto aniversario de su ascensión al trono.

Hassan acusó a Argelia de manipular al movimiento polisario, que lucha por la independencia del Sahara occidental territorio que España cedió a Marruecos y Mauritania el año pasado.

Sin mencionar a los guerrilleros polisarios, a los que Argelia ha estado armando, Hassan declaró que "la actitud de Argelia hacia nuestro Sahara es ilegítima, infundada e imperdonable".

En nota especial al jefe de estado de Libia, Moammar Khadafy, Hassan dijo que Marruecos tiene pruebas de que el movimiento polisario y varios oficiales disidentes del ejército español están tratando de crear una base comunista en el Sahara.

Libia respalda la posición según la cual debieran ser los residentes del Sahara los que decidan su futuro político por sí mismos mediante un plebiscito, tal como lo ha recomendado Naciones Unidas.

Los oficiales españoles a que se refirió Hassan en su nota a Khadafy viven ahora exiliados en Argel, donde han acusado al gobierno español de haber "traicionado" al pueblo del Sahara al ceder dicho territorio a Marruecos sin que mediara un plebiscito.

Se cumplió un paro total en Catamarca

Conflicto interno en el peronismo

CATAMARCA, 3 (Télam). — En toda la provincia se cumplió el paro dispuesto por la delegación local de la Confederación General del Trabajo y la Regional de las 62 Organizaciones, en "defensa de las instituciones de la Nación y de Catamarca", ante el conflicto creado por la Junta Electoral del Justicialismo en las elecciones internas a realizarse el domingo.

Los dos sectores que intervendrán en los comicios el Movimiento Unidad Peronista que lidera el gobernador de la Provincia, Hugo Alberto Mott, y el Frente de Recuperación Justicialista, encabezado por el senador nacional Vicente Saadi, se efectuaron mútuas impugnaciones.

El problema radica en que la Junta partidaria proclamó a los candidatos del FRJ en las últimas horas de esta madrugada, señalando que el MUP no las oficializó por no reunir los mínimos requisitos indispensables exigidos por la carta orgánica.

A su vez el Movimiento de Unidad Peronista, en un comunicado impugnó a la Junta Electoral y consecuentemente todo el proceso electoral a realizar el próximo domingo, "por no estar rodeado de las garantías necesarias para que los comicios se efectúen con la pureza que exige nuestro espíritu democrático".

Esta lista, según afirman sus dirigentes efectivizó su presentación minutos antes de que venciera el plazo prescripto.

También la Junta Electoral, solo hizo excepción a la presentación del MUP a los candidatos del Departamento de Valle Viejo, lugar en que se proclamó la lista.

Todos estos hechos culminaron cuando el juez electoral subrogante, doctor Jorge Castellanos, dispuso el desalojo de los simpatizantes del MUP de la sede partidaria que estaban celebrando su proclamación pero la medida no llegó a cumplirse.

A la sede se hizo presente entonces el gobernador Mott, improvisándose un acto en el cual hablaron el diputado nacional Rubén Contesti, el ex gobernador Dermidio Herrera, el ex gobernador Armando Casas Noblegas, que condenaron la resolución del juez federal subrogante Castellanos, a quien calificaron de "previdicador". La lista de oradores fue cerrada con un discurso que pronunció el gobernador Mott, quien es titular de la lista del Movimiento de Unidad Peronista.

Aclaró su situación ante la justicia un ministro en Córdoba

CORDOBA, 3 (NA). — El ministro de Bienestar Social de la Provincia de Córdoba, Cataldo Quatrocchi, se puso hoy a disposición del juez federal, doctor Alfonso Zamboni Ledesma, a raíz de las detonantes denuncias formuladas por el detenido Jorge Omar Heredia, y aseguró que no cometió acto delictivo alguno.

Quatrocchi se presentó en el juzgado a las 10.15 y se retiró cinco minutos más tarde, presumiéndose que habría efectuado un descargo a través de un escrito. Al retirarse del despacho del magistrado, el ministro fue abordado por los cronistas, registrándose el siguiente diálogo:

—¿Cuál ha sido el trámite cumplido aquí?.

—Me he puesto a disposición de la justicia, fijando domicilio, con motivo de haberse mencionado periodísticamente mi nombre en el caso de Jorge Omar Heredia.

—Con motivo, precisamente, de involucrarse su nombre en hechos delictivos que han tomado estado público, ¿usted ofreció en algún momento su renuncia al interventor federal?.

—Yo soy hombre de trabajo y tengo mi conciencia tranquila. No estoy implicado en delito alguno, de modo que no he tenido por qué ofrecer mi renuncia.

—¿Eticamente, usted no se ha sentido obligado a ello?.

—Repito, que no he cometido delito alguno, de manera que sigo trabajando. No hay razón alguna para ofrecer mi dimisión.

Quatrocchi, que es dirigente de la Unión Obrera Metalúrgica local, se hizo presente en el juzgado federal número 2, a cargo de las actuaciones relacionadas con los hechos criminales denunciados por Heredia, en forma voluntaria, tal como lo había anunciado un comunicado distribuido el 27 de febrero pasado para salir al cruce de las versiones que señalaban que su nombre estaba incluido en un sumario radicado ante la Justicia Federal local "como vinculado a hechos penalmente reprochables".

Al confesar Heredia, dijo que sus cómplices le aseguraron que las operaciones delictivas, gozarían de impunidad "por cuanto el ministro de Bienestar Social, Cataldo Quatrocchi, está en el asunto y recibe el 30 por ciento del monto de los automóviles negociados".

La pugna por la candidatura presidencial del peronismo

(De nuestra Corresponsalía en la Capital)

BUENOS AIRES, 3 — Todo lo que se está debatiendo desde el 15 de enero, fecha en que dejaron el gabinete nacional Angel Federico Robledo, Ernesto Corvalán Nanclares, Manuel Arauz Castex y Tomás Vottero, en el seno de todos los cuerpos orgánicos e inorgánicos del justicialismo se concentra en dos bandos: el bando del "entorno presidencial" y el bando del "Grupo de los 10". El primero está integrado por el grupo de amigos de la jefa del Estado y el segundo por representantes parlamentarios, sindicales y políticos del peronismo. ¿Qué se discute, en esencia? A pesar del silencio que sobre el asunto mantienen los contendores, lo que en realidad se está peleando no es otra cosa que el poder. Nada más y nada menos que conquistar la plataforma de lanzamiento para acceder a los más encumbrados escenarios nacionales. ¿La presidencia de la Nación, acaso? En efecto. Si se sigue el hilo de los acontecimientos, se recordará que Antonio Cafiero-Lorenzo Miguel fue uno de los binomios presidenciales que se lanzó a rodar a fines del año anterior. La señora de Perón, en diálogo con la juventud sindical peronista, llegó a criticar esas candidaturas apresuradas. Tiempo después, su mensaje al país —después de una reunión del Consejo de Seguridad, integrado por los ministros del Poder Ejecutivo y los comandantes generales de las Fuerzas Armadas— dio cuenta de que no iba a renunciar a su magistratura, al tiempo que adelantaba su rechazo a toda postulación para los comicios nacionales del 12 de diciembre.

A partir del rechazo de la candidatura presidencial por parte de la señora de Perón, todos los dirigentes partidarios se creyeron en condiciones de discutir aspiraciones. Para eso, naturalmenae, se requiere contar con el asentimiento de los cuadros directivos partidarios y, de allí, esta agitada demanda cotidiana de posiciones internas dentro del océano peronista. Con sinceridad, en cambio, lanzó su precandidatura presidencial el gobenador de La Rioja, doctor Carlos Menem, quien ha resultado ser el primero de los aspirantes que desnudan, públicamente sus intenciones.

El venidero 6 de marzo, cuando dialoguen en el Congreso Nacional Justicialista los delegados de todo el país, más allá de las aparentes posiciones de uno y otro sector, estará en la intimidad de todos lograr la consolidación del aparato destinado a proyectar al candidato presidencial ¿Quién será? A pesar de las aspiraciones primerizas de Carlos Menem, habrá que aguardar el paso del tiempo para medir quién tiene fuerzas para conseguir la delantera. Lo que resulta evidente es que, difícilmente, se produzcan unanimidades en este asunto. Y aunque parezca mentira, en la cuestión algo tendrá que decir un personaje que se llama Jesé López Rega, que es el jefe del "entorno presidencial".

Se reunirán hoy los tres comandantes

BUENOS AIRES, 3 (NA). — Los comandantes generales de las Fuerzas Armadas se reunirán mañana en el habitual almuerzo semanal que el lunes pasado no se concretó en razón del feriado de Carnaval.

Aun cuando nada se informó al respecto, se supo en esferas castrenses que el teniente general Jorge Rafael Videla, el almirante Emilio Eduardo Massera y el brigadier Orlando Ramón Agosti se reunirán a partir de las 13, en un "almuerzo de trabajo" en el edificio "Libertador", sede del comando general de la Armada.

Como es habitual en estas reuniones, se considerarán temas relacionados con el accionar conjunto de las tres fuerzas y se analizará la situación general del país.

Quiniela de Mendoza

El Banco de Previsión Social dio a conocer el extracto de la quiniela sorteada anoche por la Lotería de Mendoza.

1º Premio	.....	234
2º	"	408
3º	"	848
4º	"	077
5º	"	447
6º	"	284
7º	"	131
8º	"	606
9º	"	224
10º	"	829
11º	"	389
12º	"	055
13º	"	073
14º	"	464
15º	"	765
16º	"	986
17º	"	246
18º	"	490
19º	"	582
20º	"	156

Tómbola

MONTEVIDEO, 3 (NA) — Números favorecidos en el sorteo de la Tómbola:

085	848
169	421
338	855
115	389
779	777
133	725
828	051
422	654
640	749
442	415

¡GRACIAS!
Espíritu Santo
POR LA GRACIA CONCEDIDA
A. Z. de G. y Flia.
43 C 68943

¡GRACIAS!
Espíritu Santo
POR FAVORES RECIBIDOS
H. S.
43 F 43041 4 3

¡GRACIAS!
Espíritu Santo
POR FAVORES RECIBIDOS
E. E. C.
43 C 67043

¡GRACIAS!
Espíritu Santo
POR LA GRACIA CONCEDIDA
M. J. F.
43 C 73343

¡GRACIAS!
Espíritu Santo
A. S. de F.
43 C 61943

Juicio político a Nocetti Fasolino pide una diputada

Le imputa mal desempeño en el ejercicio de su función por haber sobreseído a la Presidente en una causa

BUENOS AIRES, 3. (NA). — El juicio político al juez federal Alfredo Nocetti Fasolino —lo acusa de "mal desempeño en el ejercicio de sus funciones"—, planteó esta tarde la diputada nacional Cristina Guzmán (Fufepo, Jujuy).

Apoya su denuncia en que el citado magistrado sobreseyó a María Estela Martínez de Perón en el libramiento del cuestionado "cheque presidencial", y en no haber reclamado la extradición del ex ministro de Bienestar Social, José López Rega.

Respecto al "cheque presidencial" puntualiza que el juez "no actuó con la diligencia y el rigor que corresponde a su alta investidura judicial, a la magnitud económica del hecho y a la gravedad del suceso en razón de la función ejercida por la persona implicada".

También lo denuncia por no haber tomado "las providencias necesarias para esclarecer totalmente la situación y la responsabilidad de la autora, limitándose a aceptar por acto de fe las manifestaciones de los testigos y de la propia libradora y, sobre esa base tan endeble, dictó sobreseimiento definitivo en la causa, todo lo cual configura mal desempeño en el ejercicio de sus funciones.

Aprecia la legisladora que existió el delito de malversación y anota que los "fondos depositados mediante el cheque que motivó la causa no fueron devueltos por el Banco de la Nación, sino que fueron repuestos posteriormente por su libradora en la cuenta de la entidad de la cual habían sido retirados".

También señala que omitió el recaudo de requerir declaración a la imputada, y de haberse valido de las declaraciones testimoniales de Julio César González —su secretario privado—, y del abogado José S. Carro" letrado patrocinante de aquélla en la sucesión de su esposo".

Recuerda la diputada Guzmán que sucesivamente se dieron diversas explicaciones del "error".

En un primer momento —dice— se alegó que "el error consistía en haber suscripto un cheque de una libreta diferente a la que en realidad se quiso".

"La segunda explicación —detalla Guzmán— que se intenta dice que el error consistió en haber creído que las sumas reintegradas por la ley 20.530 (sueldos correspondientes a Juan D. Perón) se hallaban depositados en aquella cuenta, sin explicar como pudieron haber tenido ingreso en la misma".

"Por otra parte —continua— todo eso contradecía lo declarado por el vicepresidente de la Cruzada de Solidaridad (Ex Justicialista), general Ernesto Fatigatti, al diario "Crónica", de Comodoro Rivadavia, y que, a pesar de una versión diferente del militar en esta investigación, no fueron aclaradas ni cuestionadas en su exacta versión".

Puntualiza todavía que la declaración del ex ministro Antonio Benítez "también resalta la existencia del error voluntario en el libramiento, pero no aclara las contradicciones notorias con las del general Fatigatti". Y recalca la legisladora "el juez tampoco indaga debidamente esta situación ni dispuso careo alguno".

Instante en que el camión celular que trasladó ayer a Salvador Paino para comparecer ante el juez Nocetti Fasolino, sale de la Alcaidía del Palacio de Tribunales, en la Capital Federal. (Radiofoto de Télam).

Paino declaró sobre el caso de Radio Nuclear

Se tomaron estrictas medidas de seguridad

BUENOS AIRES, 3. (NA). — El ex teniente de Ejército, Salvador Horacio Paino, prestó hoy declaraciones ante el juez Federal Alfredo Nocetti Fasolino, en relación a la demanda presentada por los concesionarios de Radio Nuclear, de la ciudad bonaerense de Zárate.

Paino, que saltó a la notoriedad pública a raíz de sus revelaciones sobre la organización del grupo terrorista Alianza Anticomunista Argentina (triple A), fue conducido a los tribunales bajo estrictas medidas de seguridad.

El ex funcionario de Bienestar Social declaró durante media hora y luego fue devuelto a la cárcel de Villa Devoto, donde está confinado por malversación de fondos públicos.

Pese al esfuerzo de los periodistas, no se suministró ningún informe oficial respecto a las declaraciones que formuló el detenido vinculadas al sonado caso de Radio Nuclear.

Los directivos de aquella emisora denunciaron que reiteradamente fueron amenazados por funcionarios del Ministerio de Bienestar Social para que transfirieran las acciones en beneficio de la empresa Transradio, de la cual, el ex ministro de Defensa, Adolfo Savino, era uno de sus principales ejecutivos.

Paino solicitó prestar declaraciones en torno del caso y el juez Nocetti Fasolino accedió a la demanda al solo efecto de la indagación sumarial.

Un juez pidió juicio político contra Ares

Lo acusa de no haber cumplido la orden de liberar a 2 ciudadanos chilenos detenidos

BUENOS AIRES, 3. (NA). — Un juez de sentencia (Julio B. S. Maier), ejerció hoy el derecho y atribución de librar oficio a la Cámara de Diputados para que efectúe el juicio político de un ministro del Interior (Roberto Ares), por no haber cumplido con un requerimiento corriente de la justicia, al no facilitar en término un decreto que desponía el arresto de dos personas y no dejarlas en libertad como lo ordenaba el magistrado.

Las infracciones atribuidas al actual ministro del Interior se originaron por causa de la detención, el 13 del corriente, de los ciudadanos chilenos Leónidas Viveros Vega y Leónidas Viveros Carrasco, hijo el último, del anterior.

Los afectados, a través de un letrado, presentaron un recurso de habeas corpus al juez Maier, quien lo diligenció inmediatamente a través de su secretario Ricardo Giudice Bravo, quien solicitó los informes del caso al Ministerio del Interior, el Comando en Jefe del Ejército y la Policía Federal.

Las dos primeras instancias nombradas, comunicaron que no tenían conocimiento de la detención de los Viveros, pero la Policía Federal informó al Juzgado, que los chilenos estaban detenidos en la Superintendencia de Seguridad Federal, a disposición del Cuerpo Primero de Ejército.

En consecuencia, y habiendo transcurrido cinco días desde el de la detención, el juez concedió el habeas corpus solicitado, y la correspondiente orden de liberación fue remitida a la Superintendencia, donde no se materializó, aduciéndose que los chilenos estaban arrestados en virtud de un decreto del Poder Ejecutivo.

Ante la imprevista derivación, el juzgado pidió por nota, al Ministerio de Interior, una copia del decreto que, según la Superintendencia, había emitido el Poder Ejecutivo, pero Interior no satisfizo la solicitud del magistrado, a todo lo cual habían transcurrido ya diez días de privación de la libertad de los Viveros.

Por tal motivo, se recurrió a un expediente desusado, como que el secretario del juez, Giudice Bravo, concurrió al Ministerio, portador de una orden del juez, y pidió a Ares, personalmente, copia auténtica del decreto, que resultó ser el que llevaba el número 647, fechado el 18 de febrero, es decir, cuando los Viveros ya llevaban cinco días detenidos.

Tampoco esta vez fue cumplido el deseo del magistrado, quien señala categóricamente, en la presentación por la cual plantea a diputados que determine si las circunstancias narradas justifican la aplicación del artículo 45 de la Constitución sobre juicio político a funcionarios por incumplimiento de sus obligaciones, que —aludiendo a las notas y el requerimiento personal al ministro— "nada de ello dio resultado".

A raíz del fracaso de la tentativa del secretario Giúdice Bravo, el juez Maier libró —ya el 23 del pasado febrero— oficio a Roberto Ares, ordenándole la liberación inmediata de Viveros Vega y de su hijo, fundando la resolución en que, a pesar de reiterados requerimientos, nunca se le había mostrado la orden escrita de arresto firmada por la autoridad competente.

En el caso, correspondía que la orden fuese firmada por la Presidente de la Nación, ya que los solicitantes del habeas Corpus habían sido privados de la libertad en uso de las facultades que confiere a la jefa de Estado el artículo 23 de la Constitución.

Solo al recibirse en el Ministerio la orden de libertar a los Viveros se le mostró, a secretario Giúdice Bravo, el decreto cuya exhibición, hasta ese momento, había sido rehusada, y no se obtuvo la liberación de los detenidos.

El juez Maier, que se vio en toda la cuestión obligado a aplicar repetidamente medidas de última instancia, con el objeto —frustrado en todas ellas— de conocer las razones y el instrumento legal del apresamiento de los ciudadanos trasandinos, expresa en el pedido de juicio político al ministro— pues no otra cosa significa el eufemismo de solicitar a la Cámara que estudie la posibilidad de aplicar el precepto constitucional correspondiente que tales actitudes de Ares son, a su juicio, insólitas e irregulares.

Aparte del pedido de juicio político al ministro, el juez también formuló una denuncia ante la Cámara del crimen, en la que solicita una investigación del comportamiento de los policías que detuvieron a los Viveros, para despejar toda presunción posible acerca de la comisión, en la oportunidad, de algún hecho ilícito.

Detuvieron en Santa Fe a 7 dirigentes bancarios

SANTA FE, 3 (NA). — Fuerzas del Ejército realizaron hoy un procedimiento en el marco de las intervenciones que vienen efectuándose luego del enfrentamiento que el viernes último se registró en esta capital, al tiempo que efectivos policiales detuvieron a siete dirigentes bancarios luego de allanar un domicilio particular.

Este último procedimiento, según fuentes policiales, se llevó a cabo a las 10,30, y poco después del mediodía concurrió a la jefatura de policía el ministro de Gobierno de la provincia, Eduardo Enzo Galaretto, para interiorizarse de pormenores del caso.

Cabe acotar que la Asociación Bancaria local dispuso paros en reclamo de la designación del dirigente Alberto Correa como vocal obrero del Banco de la Provincia, descontimando un apercibimiento de la conducción nacional del gremio. Las detenciones se efectuaron horas después que los bancarios dispusieran levantar hoy y mañana las medidas de fuerza proyectadas.

Por su parte, fuerzas del Ejército allanaron esta mañana una casa de departamentos ubicada en Primero de Mayo al 3.500 y, según se supo, la requisa no habría dado resultados al no encontrarse los moradores de la vivienda donde se concretó el procedimiento.

Mientras tanto, siguen evolucionando favorablemente los cuatro extremistas que resultaron heridos el viernes último. Se trata de Inés González, que presenta un balazo en un muslo, y los extremistas López, que tiene afectada la columna vertebral; Cabral, con heridas en el cráneo y Coural, con un balazo en el vientre.

Desmentida de YPF sobre el problema con expendedores

BUENOS AIRES, 3 (N.A.). En la administración de Yacimientos Petrolíferos Fiscales se negó hoy que el interventor en esa empresa, Bruno Guiscardo, hubiese mantenido entrevista alguna con los representantes de la Federación de Expendedores de Combustibles de la provincia de Buenos Aires (FECBA).

La entrevista había sido anunciada para la mañana, pero durante buena parte del día, el ingeniero Guiscardo, quien es al mismo tiempo, titular de la Secretaría de Energía, estuvo dedicado a la preparación de las medidas que formarán parte del plan económico de emergencia.

Dos punguistas cayeron en poder de la policía

La policía informó sobre la detención de otros dos punguistas, al mismo tiempo que formuló una nueva recomendación a la población para que tome precauciones al advertirse un recrudecimiento de este tipo de delitos con motivo de la gran afluencia de turistas que registra nuestra provincia.

Uno de los aprehendidos es Francisco Javier García Morellano, chileno, de 29 años, sin domicilio fijo en Mendoza, quien en la estación del ferrocarril General San Martín sustrajo dinero de la cartera de la turista Marta Sandes, residente en Alvarez 3892, Capital Federal.

La señorita Sandes se aprestaba a abordar el tren que la conduciría de regreso a la metrópoli, cuando advirtió la acción del carterista. Este, no obstante haber sido sorprendido por la víctima, logró escapar a la carrera con 1.300 pesos y el pasaje del tren de la viajera. Personal policial que se hallaba en la terminal ferroviaria redujo al ladrón y lo condujo a la comisaría para su identificación. Antes de ser aprehendido, García arrojó debajo de un vagón el dinero y el pasaje, elementos que fueron restituidos a su propietaria, quien de esa forma pudo emprender el viaje a Buenos Aires.

El restante carterista arrestado es Pablo Bautista Riveros,

Francisco Javier García

que habita en Godoy Cruz. Una vez más — Cuerpo Motorizado de Vigilancia lo aprehendió luego de haberse recibido la denuncia de Josefina Virzi de Juri, quien dijo que un desconocido le había sustraído 300 pesos de su cartera. La información oficial no da otros detalles sobre este caso, pero se responsabiliza de ese delito a Riveros.

Mató a su concubina, a su acompañante y se suicidó

COMODORO RIVADAVIA, 3 (Télam). — Un trágico drama pasional se produjo hoy en la zona céntrica de esta ciudad, con un saldo de tres personas muertas, informó la policía de la Provincia.

El suceso se produjo en el local de bar y churrasquería ubicado en la calle Belgrano 667, propiedad de José Joaquín Musiera Morris de 38 años, quien se hallaba profuzo de la justicia y que irrumpió imprevistamente en el local portando un revólver calibre 32 largo, con el cual sin mediar palabras disparó dos balazos sobre su concubina, Nélida Beatriz Aguirre de 23 años, provocándole la muerte en forma instantánea y otros dos sobre el acompañante de la joven, Jorge Norberto Alvarez, de 26.

Este último quedó gravemente herido siendo conducido de inmediato al hospital Regional donde dejó de existir momentos después. El occiso era suboficial de la Prefectura Naval local donde se desempeñaba como técnico radioeléctrico.

El agresor tras protagonizar el sangriento episodio, se dirigió por las escaleras del local al primer piso del edificio donde se efectuó un disparo en sien derecha, quitándose la vida.

De acuerdo a lo trascendido, Musiera Morris vivía en concubinato con Nélida Beatriz Aguirre, explotando ambos el comercio aludido donde se originó el trágico episodio.

Desde hace tiempo atrás el victimario se había ocultado en algún lugar de la ciudad escapando a la justicia que lo buscaba por defraudación y estafa. Esta situación permitió a la Aguirre mantener relaciones amorosas con Alvarez, las que transcurrieron hasta que Musiera Morris fue notificado de ello y terminó hoy con la vida de la pareja y luego de la de el mismo.

Desbaratan banda que robó por 30 millones

LA PLATA, 3 (Télam). — La brigada de Investigaciones con asiento en la Ciudad de Campana, puso fin a las actividades de una organización delictiva, que había robado en diversos establecimientos comerciales por un valor de 30 millones de pesos, apresando a los cuatro autores materiales de los hechos, un cómplice, y seis reducidores, informó la policía provincial.

Quedaron aclarados así 27 robos, 21 de los cuales cometidos en la metropoli, tres en Lanús, uno en Zárate y dos en Ezeiza.

Los autores materiales de este importante raid delictivo fueron identificados como Rodolfo Bautista Goyochea (a) "Javier" de 30 años; Arturo Fausto Santa Ana de 31; Osvaldo Fidel Liendros (a) "Bolita" de 19 y Hector Norberto Guerra (a) "Villa" de 22, todos con domicilio en la Capital.

Los mencionados que actuaban desde febrero del año pasado ingresaban a los comercios en horas de la noche, forzando puertas, ventanas o cortinas con una sierra de corte metálico o accediendo por las claraboyas mediante soga.

En los distintos procedimientos se secuestraron 14 televisores portátiles, seis equipos de audio completos, 19 grabadores, 12 planchas, 2 tocadiscos, 10 gabinetes acústicos, 13 relojes pulseras y otros artículos por valor de 1.077.000 pesos.

Por complicidad se arrestó también a Adolfo Héctor Schmueler (a) "Jacobo" de 30 años, domiciliado en Buenos Aires y por encubrimiento ya que actuaban como reducidores a Leandro Corzolino (a) "Verdulero", italiano de 47, domiciliado en Capital Federal; Alberto Mario Sfella (a) "El Pelado" de 40, afincado en Buenos Aires; Juan Pedro Zavagna (a) "Jean Pierre" de 33, con domicilio en Morón; David Schmueler (a) "Don Jaime" de 59, comerciante, domiciliado en Buenos Aires; Serafín Montero de 44, con domicilio en Capital y Roberto Latino (a) "Pollo" de 35, afincado en el Barrio Aeronáutico de Ituzaingó.

Se procura secuestrar el resto de lo sustraído y aclarar otros hechos, en tanto se instruye sumario por asociación ilícita y robos reiterados.

Joyas robadas a disposición de sus propietarios

En la comisaría 31ª, Pedro Molina se encuentran depositadas distintas alhajas, secuestradas por personal policial y que podrán ser retiradas por sus propietarios, toda vez que demuestren ser sus legítimos dueños.

La lista incluye las siguientes joyas: dos anillos medianos, uno liso y otro con sello, para hombre; una pulsera mediana con dijes, un prendedor de un centímetro y medio, un prendedor circular mediano con iniciales "A.M." y en el reverso la inscripción "Tus padres" con fecha 15 de febrero de 1965; una medalla chica con la efigie de la "Virgen Niña"; una medalla chica con la figura de una paloma y la inscripción "J.M.C." y en el reverso la fecha 14 de abril de 1969, un par de aros redondos y un prendedor de corbata con las iniciales "M.R.M."

Un rayo causó un incendio y un lesionado

A raíz de la lluvia registrada anoche, solo hubo una salida del Cuerpo de Bomberos, cuya dotación intervino en una vivienda particular ubicada en calle Pedro Pascual Segura y Pellegrini de Godoy Cruz. Allí se originó un principio de incendio por la caída de un rayo que afectó cables de luz y cañerías de gas. Se trata de una vivienda precaria propiedad de Margarita Vizzipovelli, quien avaluó los daños en $ 1.800.

Un lesionado

Por las inmediaciones transitaba el señor Ramón Federico Padrón, argentino, residente en Santiago del Estero sin número, quien fue alcanzado por el fenómeno que le provocó contusiones varias, por lo que fue asistido en el Hospital El Carmen.

Joven arrestada cayó desde un segundo piso

ROSARIO, 3 (NA). — Se encuentra en grave estado, internada en el Hospital Municipal de esta ciudad, una joven mujer que en la tarde de ayer cayó al pavimento desde el segundo piso de la Jefatura de Policía luego de caminar unos 30 metros por una cornisa del edificio.

Se trata de Amanda Unco de 21 años soltera, quien en un descuido de sus guardianes saltó por una ventana del edificio de la jefatura, con el aparente propósito de darse a la fuga. La joven mujer se encontraba detenida en averiguación de antecedentes y había sido trasladada hasta su identificación a la sección Robos y Hurtos.

Fue ultimado un hombre al que se creyó víctima de un accidente ferroviario

SAN RAFAEL. — La policía de este departamento logró esclarecer un hecho delictuoso que en principio fuera atribuido a un accidente y que causó la muerte de una persona, ultimada a golpes y arrojada luego a las vías para que fuera atropellada por un tren y de esa forma se encubriera el crimen.

El 20 de febrero, la locomotora conducida por el maquinista Camilo Horacio Villegas, que se desplazaba entre las estaciones Goudge y La Llave, atropelló a un hombre a la altura del kilómetro 24, creyéndose entonces que la víctima había perdido la vida a raíz del accidente.

El occiso fue identificado como Celestino Vilchez y el caso abierto para investigar su deceso hubiera quedado cerrado como "muerte por accidente" de no haber mediado el celo policial puesto de manifiesto por los encargados de la pesquisa, que indagaron "algunos pormenores de la vida y costumbres del muerto", lo que se tradujo en el esclarecimiento del homicidio.

Primero se estableció que Vilchez era adepto a las bebidas alcohólicas y que frecuentaba asiduamente los bares de la población de Goudge, donde se emborrachaba y molestaba de hecho y de palabra a los parroquianos y a los dueños de los negocios donde se le proporcionaba licor.

Fue así que se precisó que Celestino Vilchez, en la noche que perdió la vida, había sostenido un entredicho con dos clientes de un bar, quienes en definitiva fueron causantes de su muerte. Tras efectuar distintos interrogatorios, la policía localizó y detuvo a los criminales, uno de los cuales resultó ser Santos Eustaquio Esquivel, soltero, de 24 años, domiciliado en finca "Emilio Fernández" de Goudge, que actuó en compañía de un menor de 16 años. Confesaron haber golpeado a Vilchez con trozos de hierro y haber abandonado su cuerpo sobre las vías férreas para despistar el asesinato. Los imputados fueron puestos a disposición de la justicia, habiéndose secuestrado además dos barretas de hierro utilizadas para consumar el crimen.

Córdoba: confesó el asesino del niño de 7 años

CORDOBA, 3 (Télam). — Quedó esclarecido hoy el asesinato del niño Walter Ramón Banegas, con la detención del criminal y su posterior declaración, según trascendió en fuentes policiales de esta capital.

El menor había desaparecido de su hogar hace una semana, denunciando sus familiares su ausencia ante las autoridades de la Comisaría 17, quienes se abocaron de inmediato a su búsqueda.

El hecho fue descubierto el pasado lunes al ser encontrado el cadáver de Walter Ramón, de 7 años, entre unos cañaverales existentes en las inmediaciones de la ruta nacional 9 y la avenida Japón, en las cercanías del domicilio de la víctima. Personal policial tras largas investigaciones logró detener a varios individuos sospechosos, entre los que se encontraba Antonio Valentín Tasera, de 31 años, jornalero, quien en un primer momento negó toda autoría del hecho, pero luego, ante varias pruebas en su contra, terminó confesándose autor del asesinato.

Declaró ante el juez de Instrucción de Segunda Nominación, Carlos Hairabedian, que el domingo 22 del mes pasado encontró en la orilla del canal a Walter Ramón, quien se encontraba jugando. En esas circunstancias le ofreció golosinas, para luego llevarlo mediante engaños a unos cañaverales cercanos.

En ese lugar lo hizo objeto de sus bajos instintos, pero ante los gritos de la víctima, lo golpeó con un palo, borrando desmayarlo. Tras maniatarlo, apretó su cuello con las ropas de Banegas hasta que lo ultimó.

DIVORCIO
Y CASAMIENTOS EN EL EXTRANJERO
Dra. Fariñas
AVENIDA ESPAÑA 864 DPTO. 4
TELEFONO 249492

SOLICITADA

Los Concesionarios de Automotores

DEBEN RESISTIR

El persistente conflicto que el S.M.A.T.A. viene planteando a las Empresas Concesionarias de Automotores, desde fines del año pasado para forzar a la firma de un ilegal convenio de salarios de neto porte privilegiado, ha entrado en su etapa final con un paro total de actividades.

Esta coerción, ejercida en franca burla a la orden impartida por el ministro de Trabajo y a la ley, debe ser resistida por las Empresas Concesionarias, como único medio de contribuir al restablecimiento del orden frente al caos en que se pretende llevarlas. Porque si el 19 de febrero próximo pasado la autoridad competente ordenó al S.M.A.T.A. levantar toda medida de fuerza para someter el diferendo al procedimiento legal de discusión (Expediente Nº 607.465/76), el alzamiento contra este orden supone asumir una actitud marginada del orden jurídico.

Por otra parte, cuando el Ministerio de Economía anuncia un plan económico de emergencia, con aumentos salariales a partir del 1º de marzo, acceder a la presión sindical es inadmisible.

Con estas palabras A.C.A.R.A. exhorta a sus afiliados a ver con claridad los reales términos del conflicto y pide a los señores ministros de Trabajo y Economía que hagan cumplir la ley.

ASOCIACION DE CONCESIONARIOS
DE AUTOMOTORES
DE LA REPUBLICA ARGENTINA

ESTUDIE EL IDIOMA
ALEMAN
en el Goethe Institut. Unica institución en Mendoza que otorga diplomas reconocidos en Alemania.
METODOS MODERNOS
CURSOS PARA NIÑOS, ADOLESCENTES Y ADULTOS
INICIACION de CLASES
15 DE MARZO
INSCRIPCION DE 10 A 12 Y DE 15 A 21 HORAS.
Lavalle 417 - Mendoza - Tel. 215649 - 250608

CURSOS de COMPUTACION
PROGRAMACION DE COMPUTADORAS
OPERADOR DE PERFOVERIFICACION
CESC - Centro Estudios Sobre Computación - Mitre 1358 - 1º Piso - Tel 258133

Denuncian la cesantía de profesores

BUENOS AIRES, 3 (NA). — El diputado nacional Luis Sobrino Aranda (grupo justicialista de trabajo, Santa Fe) denunció al ministro de Cultura y Educación la cesantía de profesores de la Universidad Nacional del Litoral.

Precisa que el interventor "en la Universidad de Rosario, Fernando Cortez, ha procedido a cesantear a profesores de conocida actuación profesional, docente y política los más de ellos enrolados en el Partido Demócrata Progresista, con más de quince años de antigüedad en la Universidad".

"Cuando en 1966 se produjo la cesantía de mi padre de la cátedra de hormigón en la Facultad de Ingeniería con más de veinte años de antigüedad —aprecia Sobrino Aranda— repudié la medida y la tilde de retrógrada. Hoy fiel a esa misma textura, me opongo y solicito su rápida intervención a los efectos de rescatar las opiniones y los actos de Juan Perón, reinvirtiendo la medida citada".

LOS ANDES
Fundado el 20 de Octubre de 1882 por el Dr. Adolfo Calle
Directoras:
Carmen Usandivaras de Calle
Elcira Videla de Schiappa de Azevedo
MENDOZA, JUEVES 4 DE MARZO DE 1976

La inexplicable falta de azúcar

Pese a las declaraciones formuladas por funcionarios del gobierno provincial que aseguraban no existir ya problemas en el abastecimiento de azúcar con destino al consumo de la población, el producto sigue faltando en el comercio minorista y cuando se lo encuentra, cosa que ocurre luego de largas recorridas, debe pagarse a precios especulativos. Tanta es la escasez de azúcar registrada en las últimas semanas, que en la mayoría de los hogares se ha creado una verdadera situación de angustia, especialmente cuando hay niños en cuya dieta alimentaria este producto ocupa un lugar preponderante. Omitimos analizar el problema de la industria conservera, que ha debido y debe afrontar muy serias dificultades para mantener la continuidad del proceso de elaboración, actualmente en pleno desarrollo.

Lo curioso del caso es que, de acuerdo a informaciones procedentes de fuentes autorizadas, no hay razones que justifiquen con legitimidad la falta de azúcar en plaza. Si bien es cierto que la producción disminuyó en las dos últimas zafras, también es cierto que los volúmenes superaron ampliamente los obtenidos en años anteriores y la caída del rendimiento ha sido escasamente significativa, especialmente en Salta y Jujuy. El manejo de cifras oficiales permite señalar que con una producción de 1.300.000 toneladas obtenidas en la última temporada azucarera, existe capacidad suficiente para atender el requerimiento del consumo interno y disponer, además, de un saldo exportable de 300.000 toneladas.

Por otra parte y para una correcta apreciación del producto, conviene tener en cuenta que, junto con la caída del precio internacional del azúcar, que se ha advertido durante 1975, se redujeron nuestras exportaciones, estimándose que para 1976 en curso no habrán modificaciones sustanciales.

No se explica entonces de ninguna manera la razón de esta carencia que castiga los hogares argentinos, salvo que haya que aceptar como penosa realidad que gran parte de la producción de azúcar sigue el camino del contrabando hacia países limítrofes. Tanto más desconcertante es entonces la situación puesto que en manos de las autoridades pertinentes está el remedio para reprimir esta práctica delictiva.

Pero hay otro aspecto que debe ser evaluado. La ley de Abastecimiento prevé las disposiciones necesarias para regular y asegurar la adecuada distribución con destino al consumo, a través de un mecanismo que determina que la autoridad de aplicación deberá fijar las cuotas en relación a las existencias y las necesidades del consumo.

Así es como la Dirección Nacional del Azúcar, que es el organismo específico en la materia, fija mensualmente las cuotas que las fábricas deben entregar a los mayoristas. Quiere decir que si las existencias de azúcar se mantienen en los niveles normales y la exportación ha disminuido inclusive, los cupos de venta debieran satisfacer las existencias del abastecimiento. Esto es lo que indica la lógica. Sin embargo en los hechos la situación no se da en estos términos, con el agravante de que, además de sufrir escasez, el consumidor debe pagar a precios de usura la cantidad que consiga y quedar en deuda aun con el expendedor.

No es tan difícil entonces poner remedio a esta aberración, sobre todo cuando se cuenta con los elementos necesarios para corregir la falla. No hacerlo es dar curso a toda suerte de maniobras y resignar por parte de quienes tienen una responsabilidad concreta en este asunto, obligaciones en perjuicio de intereses que son muy caros desde el punto de vista social y humano. Este dejarse estar no concilia muy bien con la inoperancia y no es eso lo que espera la población que con su aporte mantiene organismos oficiales que se encierran en la pasividad para no enfrentar los verdaderos problemas que sufre el país.

El interventor anunció que la elección se hará en diciembre

Consagraron a autoridades provinciales

La Intervención Federal en la Provincia anunció ayer que, de acuerdo con los propósitos recientemente anticipados por el gobierno de la Nación, se convocará a elecciones para el 12 de diciembre próximo, a fin de que la ciudadanía elija gobernador, vicegobernador, senadores y diputados provinciales, intendentes municipales y concejales para todos los departamentos de la provincia.

Durante la reunión de prensa, el interventor federal se refirió al anuncio efectuado en fecha reciente por la presidente de la Nación, "Mendoza se adhiere en el fondo y forma al anticipo del Poder Ejecutivo nacional —dijo— y es así como se hará conocer, a través del ministro de Gobierno, la declaración preparada con ese motivo".

Luego, el doctor Isaías Mathus, dio lectura a la declaración del interventor federal. Expresa:

"El gobierno nacional ha anunciado recientemente su propósito de convocar a elecciones para el 12 de diciembre próximo.

"En mi carácter de interventor federal en Mendoza, hago saber que en concordancia con esa elección nacional convocaré para la misma fecha a elecciones de gobernador, vicegobernador, senadores y diputados provinciales, intendentes municipales y concejales para todos los departamentos de la provincia.

"La convocatoria se efectuará en la fecha que determine la ley —dice— con todas las garantías constitucionales y en el marco de las leyes que el gobierno nacional y esta intervención federal dicten en forma concordante.

Es firme decisión de mi gobierno lograr —agrega— que las elecciones sean fiel y auténtica expresión de la voluntad popular. Para ello se adoptarán las medidas adecuadas en resguardo de la vigencia de esa voluntad del pueblo.

"La intervención federal actuará —afirma— con absoluta prescindencia en la política proselitista.

"Se ha de custodiar, garantizar y asegurar la libre expresión de la voluntad popular, no solo en el acto eleccionario sino también durante la campaña preelectoral, para que todos los partidos legalmente reconocidos gocen —acota— de una real igualdad de derechos y oportunidades dentro del marco de la ley y el orden.

"Una elección libre es la esencia de la democracia. Tengo fe en que el pueblo de Mendoza sabrá expresar en las urnas su madurez política, como medio de consolidar nuestra antigua tradición de paz y de trabajo".

Con partidos políticos

Al finalizar la lectura del documento, se le preguntó al general Lucero si había tomado contacto con los partidos políticos. Respondió negativamente, pero "no está lejano ese día —acotó—. Lo tengo pensado y creo que pronto se realizará. Pero antes he debido estudiar y afrontar una serie de problemas internos de gobierno que me han tenido ocupado. Puedo asegurarles —añadió— que esas reuniones se concretarán lo antes posible".

—Señor interventor: ¿El decreto de convocatoria está ya redactado?

—No. Pero ese instrumento legal se confeccionará no bien se dé el decreto nacional, que tampoco ha salido. Primero esperaremos que salga de la esfera nacional, para de inmediato llamar a elecciones nosotros", dijo Lucero.

Sobre la preparación de los padrones electorales informó finalmente que no había recibido comunicación alguna por el momento, pero supuso que el Ministerio del Interior estaría realizando los preparativos necesarios para la convocatoria.

Durante la reunión también estuvieron presentes el secretario general de la Intervención Federal, señor Angel Scagliotti y el director de Difusión señor Alfredo Del Giusti.

Reunión de prensa realizada ayer, en que se dio lectura a una declaración sobre la realización de elecciones.

Rigen desde ayer nuevos precios para la carne

Desde ayer la carne de novillo y de vaca tienen nuevos precios. Ahora, por un kilo de filet o lomo habrá que pagar 17.400 pesos viejos, si es de novillo y 14.850 pesos si es de vaca.

Los precios, como dijimos al comienzo, comenzaron a regir ayer pese a que la subsecretaría de Comercio dio a conocer en horas de la tarde, a través de la Dirección de Difusión, la resolución. Es decir, el público nada sabía al respecto y algunos cortadores, tampoco. El caso originó diversos problemas e incluso algunas multas a comerciantes por parte de la Dirección de Comercio que, al parecer tampoco conocía la resolución de la subsecretaría.

Es más, por la tarde, el subsecretario Kaul debió aclarar que las multas habían sido mal aplicadas y que se dejarían sin efecto.

Los motivos de la suba

La resolución explica que la suba se debe al aumento de precio registrado para el ganado en pie y que, por lo tanto es necesario producir los reajustes pertinentes en el precio final de la carne.

La nueva lista de precios, es la siguiente:

a) En gancho puesta en local del minorista:
1) Carne de novillo o vaquillona ..... $ 65.- el Kg.
2) Carne de vaca ..... $ 56.- el Kg.

b) Al público

	Precio por Kg. Novillo	Vaca
Grasa	$ 8,50	$ 6,50
Huesos	$ 8,50	$ 6,50
Carnes comunes económicas (cogote, falda y punta de estomaguillo)	$ 30.—	$ 26.—
Osobuco	$ 49,50	$ 41,50
Otras carnes comunes sin hueso (azotillo, puchero y aguja)	$ 65,50	$ 56.—
Carnaza común de primera	$ 76,50	$ 65,50
Asados (entraña de pecho, costillas, punta de vacío, carnaza de pecho, costillas arqueadas, entraña, matambre)	$ 89,50	$ 77,50
Carnaza de lomo (descarne de costeletas de 2ª)	$ 100,50	$ 87.—
Marotilla	$ 100,50	$ 87.—
Costeletas de primera (anchas y angostas hasta la 8ª costilla)	$ 115.—	$ 99.—
Paleta y palomita de paleta	$ 127,50	$ 109,50
Carnaza de cola	$ 127,50	$ 109,50
Carnes de segunda (bola de lomo y nalga)	$ 127,50	$ 109,50
Carnes de primera (peceto, palomita, cuadril y punta de pierna)	$ 150,50	$ 129.—
Filet o lomo	$ 174.—	$ 148,50

Por la mañana en Casa de Gobierno

Las amas de casa se encontraron ayer con una desagradable sorpresa al comprobar que la carne había aumentado de $ 54,00 a $ 65,00, el kilo sin que existiese anuncio oficial previo de las autoridades.

Las críticas no tardaron en llegar a la Casa de Gobierno, donde se inició una reunión para analizar ese tema, que la calle comentaba en distintos tonos.

Desde temprana hora, también se hicieron presentes en el Ministerio de Economía los directivos de la Asociación Propietarios de Carnicerías de Mendoza, encabezados por su titular, señor Aldo Tobalina, a quien acompañaba el secretario señor José Yaquinta.

Nos dijeron que ellos fueron los primeros sorprendidos, ya que la facturación con los nuevos valores les llegó sin previo aviso. El margen de ganancia, que es del 18 % es exiguo para atender todos los gastos inherentes al servicio que prestan dentro de los barrios. El aumento de la carne de $ 54,00 a $ 65,00 representa algo así como el 20 %. Algunos trasladaron a nivel de consumidor ese incremento; otros optaron por cerrar la carnicería y esperar instrucciones de la entidad.

Mientras tanto, los señores Tobalina y Yaquinta en oportunidad de ser entrevistados por los periodistas en la Casa de Gobierno llevaban una larga espera en antesalas de la subsecretaría de Industria, Comercio y Minería, sin que fueran recibidos por el titular de ese organismo.

"Quiero significarles que estamos aquí desde las 8 y cuartoy son las 11.30 y aún no logramos hablar con el licenciado Kaul. Yo tengo mi negocio cerrado, porque lo atiendo personalmente —dijo uno de ellos.—

No alcanzo a comprender por qué esta espera de tres horas para hablar con un funcionario que se debe al pueblo. No ha existido hasta ahora una comunicación oficial de que la carne iba a aumentar en la medida en que se ha producido. Solo hemos venido a buscar una explicación de este incremento, no buscamos culpables. No sabemos si los nuevos valores se han cobrado arbitrariamente o si por el contrario se estiman procedentes. No sabemos nada. Las críticas de las amas de casa nos abrumaron ayer. Por eso, precisamente —recalcó el directivo de la Asociación Propietarios de Carnicerías— queremos se nos informe cuál es la razón".

Mientras tanto, trascendió que en el despacho del ministro se llevaba a cabo una reunión con los abasteros. El clima era de nerviosidad, porque según se supo, el viernes de la semana pasada, se dio una orden verbal para producir el aumento registrado ayer en la carne, pero hasta ahora, no existe en ningún despacho del Ministerio de Economía una orden escrita que autorizara la mayor facturación del producto.

El tema está siendo analizado por funcionarios de la Intervención Federal y se espera que en las próximas horas se dé a conocer una aclaración al respecto.

La carne ha aumentado desde el 3 de enero pasado al

El problema económico social considerará mañana la CGT local

La Delegación Regional Mendoza de la Confederación General del Trabajo emitió ayer un comunicado concebido en los siguientes términos:

"La profunda preocupación de la conducción sindical mendocina por el problema económico social que afecta a los trabajadores y su núcleo familiar, ante el incontrolado y desmedido avance de los precios en la mayoría de los artículos de consumo, en modo especial los que componen la canasta familiar, será objeto de un severo análisis por parte de los cuerpos orgánicos de la central obrera.

"Tal como lo denunciara recientemente la Confederación General del Trabajo, Regional Mendoza, por los medios periodísticos locales, la falta de control gubernamental en materia de precios en nuestra provincia, concurre aún más al deterioro del salario real de los trabajadores. Esta crítica situación será el tema principal que considerará el plenario de secretarios generales y delegados de las organizaciones adheridas, el que ha sido convocado para el próximo viernes 5 de marzo a partir de las 21, en el local de calle San Lorenzo 441 de la ciudad de Mendoza.

"El orden del día del mencionado plenario, incluye además un amplio informe del secretariado regional y las resoluciones a adoptar en salvaguarda de los intereses del pueblo trabajador mendocino".

El 17 inician las clases en la Provincia

El Ministerio de Cultura y Educación de la Provincia anunció que las clases comenzarán el 17 del corriente en todos los establecimientos de nivel pre-primario, primario, medio, terciario, superior y universitario de su jurisdicción.

Asimismo, establece el calendario de actividades previas a la iniciación del término lectivo. En el nivel primario, se informó que hoy se realizará una reunión del cuerpo técnico de inspección para iniciar las tareas de planificación.

Los días 8 y 9 habrá reuniones de inspectores técnicos seccionales con directores para tareas de planificación y recepción de exámenes libres. Los días 10 y 16 se cumplirán también reuniones de directores con personal para evaluar la planificación realizada.

Por otra parte, los exámenes libres y complementarios se tomarán el 11 y 15 de marzo, en tanto que en idénticas fechas se procederá al reajuste de inscripción.

Los directores remitirán el 16 a las respectivas inspecciones técnicas seccionales el informe final de inscripción.

Entidades de bien público

Club de Leones de Guaymallén. — En su última reunión plenaria con damas, el club realizó, en su sede de Maza 1349, Dorrego, una cena en homenaje del ex gobernador del distrito O-1, señor Miguel Mateu Riera, y del socio Juan Matas Risol. Durante el acto se le hizo entrega de las menciones honoríficas enviadas por la Matriz Internacional, distinguiéndolos en su carácter de socios fundadores y miembros activos durante 15 años. Asistieron numerosos invitados especiales y el presidente y el secretario del Club de Leones de Lavalle, señores Jorge F. Herrera y Luis Ciccarelli, acompañados por sus respectivas esposas. Como culminación de la reunión pronunció palabras el presidente de la entidad, ingeniero Isaac Berman, destacando la labor desarrollada por los homenajeados.

Club de Leones de Las Heras. — La junta directiva sesionará hoy a partir de las 21.30 en la sede del club social de Las Heras, Belgrano 525. Se rendirán homenajes al 164º aniversario de la creación de la Bandera Argentina y por los 62 años de la muerte de Jorge Newbery, propulsor de la Aeronáutica Argentina. La charla de clasificación estará a cargo de Pedro Esteban, quien expondrá sobre "Explotación del mármol onix en el país", en tanto que el doctor Ricardo Yacante hablará sobre "Comité de Postulaciones". Por su parte, el comité de Recreación informará sobre el asado benéfico comunitario que se realizará el domingo próximo en el balneario El Algarrobal y que anticipará la reunión plenaria del martes venidero. Se informó asimismo que el sábado a las 18 se reunirá el comité pro club Leo, que recordará el aniversario de la fundación de Mendoza. En la charla de clasificación, Liliana Bordallo hablará sobre "Historia de la Antártida Argentina", y Rubén Brandenburg disertará sobre "Managua y Guatemala y la ayuda leonística después del sismo".

Se transfirió a la Provincia el solar del hospital "El Carmen"

Se firma el convenio de transferencia del hospital El Carmen con la Sociedad San Vicente de Paul.

Durante un acto desarrollado en el salón de acuerdos de la Casa de Gobierno, la Sociedad de San Vicente de Paul procedió a transferir a la Provincia el inmueble donde funciona actualmente el hospital El Carmen, de la Mutualidad de Empleados y Obreros de la Provincia.

En ese solar se levantará un complejo hospitalario de acuerdo a modernas técnicas funcionales que posibilitará a la Mutualidad cumplir con su cometido de brindar una buena asistencia médica a sus afiliados de toda la provincia.

La ceremonia fue presidida por el interventor federal, general (RE) Pedro León Lucero, y estuvieron además presentes los ministros de Bienestar Social, señor Decio B. Naranjo; Hacienda, contador Lorenzo A. César; Obras y Servicios Públicos, ingeniero Siegfred G. Lexow; secretario general de la Intervención, señor Angel Scagliotti; director de la MEOP, señor Aldo C. Durán y representantes de los gremios que componen su directorio.

También se encontraban presentes la vicepresidenta de la Sociedad San Vicente de Paul, señora Ruth E. Bergara de González Villanueva y la secretaria de actas, señorita Josefina Elvira Giménez.

Tras algunos conceptos de bienvenida pronunciados por el interventor, en cuya oportunidad destacó el significado de la ceremonia que permitirá a la MEOP contar con un moderno establecimiento hospitalario, habló el ministro de Bienestar Social.

Expresó el señor Naranjo que "después de muchos años de conversaciones con los directivos de la Mutualidad, se concreta por fin esta transferencia. La calificó de "acto decisivo" para cumplir las aspiraciones de los empleados de la administración pública, que esperan un complejo hospitalario de alto nivel sanitario. En cuanto a la adquisición de los terrenos aledaños del viejo e histórico solar —aclaró— permitirá ampliar los servicios. Por primera vez en el país —recalcó— una mutualidad va a tener su propio complejo hospitalario".

Posteriormente, el escribano general de Gobierno, señor Carlos Abel Albino, dio lectura al convenio que fue suscripto por las autoridades y los representantes de la Sociedad San Vicente de Paul.

Después, el interventor entregó a las autoridades de la sociedad dos cheques, uno por $ 24.757.979,70 y otro por $ 8.129.097,73, que totalizan la suma de $ 32.887.077,43.

El señor Durán, director de la MEOP, agradeció en nombre de los empleados públicos el acto cumplido, ya que este gobierno —dijo— interpretó la necesidad de este sector de la comunidad.

El general Lucero cerró el acto, señalando que quería ser justo. Reconoció que en cierto modo él había hecho lo mas-

La transferencia

El inmueble que ocupa el hospital El Carmen, es propiedad de la Sociedad San Vicente de Paul. Está situado en el distrito Villa Marini, departamento Godoy Cruz. Consta de cuatro fracciones con superficies de 4.218 m2.; 4.628 m2.; 10.038 m2. y 5.803 m2. Superficie total del inmueble: 24.687 m2.

La venta se efectúa con todo lo edificado y adherido al suelo, usos, servidumbres, aguas de regadío, estando incluido también el valor de los bienes muebles, maquinarias, útiles, instrumental quirúrgico y demás enseres que hacen al funcionamiento del nosocomio.

Movimiento del Mercado de Vinos

Ciento cuarenta y cinco mil noventa y siete hectolitros se comercializaron en el Mercado de Vinos Local.

Las operaciones registradas sumaron 174, y se logró un promedio de $ 1.100,80 por hectolitro para los vinos tintos; $ 772,05 para los criollos y claretes y $ 1.049,65 para los tipos blancos.

Actividad educacional

Escuela Normal "Tomás Godoy Cruz". — El jardín de infantes de esta escuela comunicó que la reinscripción de los alumnos favorecidos en el sorteo de 1975 se realizará el 8 y 9, de 9 a 11. Deben presentar certificado de buena salud, buen denial del centro "Emilio Coni" y de vacunas antivariólica, antidiftérica, antipoliomielítica y BCG o reacción de Mantoux.

Escuela Hogar Nº 16. — El personal docente titular deberá concurrir a la escuela el 8, a las 8, el de turno mañana, y a las 14, el de turno tarde.

Supervisión de Escuelas Nacionales. — Este organismo comunicó que los directores de las escuelas nacionales de Mendoza elevarán por duplicado, a sus respectivas cabeceras, el lunes próximo, la nómina de cargos a cubrir con suplentes e interinos, indicando el motivo y si están afectados a concursos de ingreso o traslado, para su exhibición.

Las escuelas del Gran Mendoza lo remitirán a la Supervisión Seccional.

Escuela de Arte Aplicado Nº 1. — A partir del 10 de 15 a 17, se recibirán las inscripciones para los cursos de dibujo publicitario, ensobremación, mecanografía, dibujo aplicado a las artes, corte y confección, manualidades y tejido, electricidad, carpintería, trenzado, mantenimiento intelectual y educación física que se dictarán en Juan B. Justo 485. El personal de la escuela debe concurrir al establecimiento el lunes a las 14.

Educación Diferenciada. — En la Escuela Nº 2-D de Belgrano 1079, están en venta, de 10 a 11.30, las actas de las V Jornadas Nacionales de Pedagogía Asistencial.

Cuerpo técnico de inspección. — El inspector técnico general de la Dirección General de Escuelas informó para conocimiento de los miembros integrantes del cuerpo técnico de inspección, que la reunión que se va a realizar hoy, a las 18, ha sido anticipada para las 16, en el segundo piso, ala este, de la Casa de Gobierno.

Asociación Maestros Laicos. — Se cita para el 6 del corriente, a las 10, a los miembros de la comisión directiva y a las protectoras de los cursos para el sábado 6 del corriente, a las 10 para celebrar el plan de labor para desarrollar. La existencia es obligatoria.

Dirección Nacional Educación del Adulto. — La delegación Mendoza cita a los maestros que optaron a Centros Educativos del Gran Mendoza a las jornadas a realizarse hoy y mañana de 16.30 a 20.30 en el local de la Escuela "Guillermo Rawson" A cargo de Godoy Cruz. Se recuerda que la asistencia es obligatoria.

También se cita a los maestros que optaron a Centros Educativos del Area Nº 10 a las jornadas a realizarse hoy y mañana a las 16 en el local de la Escuela "Juan de Dios Correa de Real".

Asociación Docentes Enseñanza Media. — Esta entidad (ADEM) que agrupa a profesores y auxiliares Docentes de Institutos Secundarios de la U.N.C. ha designado su representante jurídico en la persona del Gobierno de Mendoza.

Sindicato Trabajadores de la Educación (SUTE). — Se cita a reunión a todo el personal docente de la Dirección Provincial del Menor para mañana a las 18 en la sede gremial de calle Godoy Cruz 310, ciudad.

Ofrecimiento suplencia de director. — La Inspectora Técnica de la primera Zona C, capital ofrecerá en la sede de Inspección General mañana a las 10 la suplencia de la dirección de la escuela Nº 19 "República de Chile" a los vicedirectores titulares de acuerdo con la resolución 503 -T-65.

Bancos de provincia se reunirán en Mendoza

Entre el 8 y el 11 del mes en curso tendrá lugar en nuestra ciudad la VI Convención de Gerentes Generales de Bancos de Provincia, organizado por la Asociación de Bancos de Provincia de la República Argentina y el Banco de Mendoza.

De acuerdo a lo adelantado por la entidad bancaria mendocina la convención tiene por objeto realizar un estudio, con análisis y diagnóstico, sobre diversos aspectos del quehacer bancario y de los problemas que afectan la actividad y sus conclusiones serán enviadas al Banco Central para su consideración.

Se señala que además se tratarán asuntos que tienen relación con el desenvolvimiento económico y financiero de todos los bancos oficiales y mixtos del país y se procederá a hacer un exhaustivo estudio de la realidad económica de las provincias con el fin de proponer soluciones a las situaciones que en ellas se presenten.

El programa de actividades dará comienzo el lunes 8 a las 21.30 con una cena de recepción a las delegaciones en el Mendoza Tenis Club.

La sesión inaugural se efectuará el martes a las 8 en la sede central del Banco de Mendoza (tercer piso del edificio de Gutiérrez y San Martín), oportunidad en que usará de la palabra el presidente del Banco de Mendoza, doctor Rafael César Tabanera. Posteriormente se procederá a la designación de autoridades de la convención y se recepcionarán las ponencias. A las 11 los delegados harán una visita a Carbometal donde serán agasajados con un almuerzo. A las 17.30 de ese día se realizará la primera sesión de trabajo y a las 20.30 tendrá lugar una cena en Bodegas y Viñedos Peñaflor S.A. El miércoles a las 8 se hará otra sesión de trabajo y a las 11 tendrá lugar una visita al establecimiento Pescarmona Industrias Metalúrgicas, reanudándose la sesión de trabajo a las 17.30. La clausura

visita a Giol, donde almorzarán. Finalmente a las 22 se llevará a cabo la cena de clausura en la "Bodega del 900".

El operativo cosecha inicia Giol el lunes

El lunes comenzarán a funcionar los lagares que la Bodega Giol tiene habilitados en toda la provincia, poniendo así en marcha el Operativo Cosecha 1976.

A este respecto informóse oficialmente que la recepción de ofertas de uva comenzó el martes último y que simultáneamente se inició la firma de los contratos preventivos correspondientes. Se recordó que Giol comprará en firme solo las uvas finas, pero se señala que el plan de elaboración por el sistema por cuenta de terceros introduce una significativa modificación que implica la permanente actualización de los precios del vino, obtenido a través de ese sistema. Giol compromete así la compra de todos los vinos elaborados, por trimestre anticipado y con pagos mensuales, a precios que se ajustarán automáticamente, según las cotizaciones en el momento de la compra.

Gremiales

Sindicato Unico Trabajadores Edificios de Renta y Horizontal. — La subcomisión de deportes del SUTERH ha organizado un campeonato de truco, el cual se desarrollará entre el 12 y el 18 del actual, día en que el gremio cumple 28 años. Los afiliados y simpatizantes deben inscribirse hasta el 11 del actual, pagando en avenida España 1235, oficina 6, hasta el 11 del actual, pagando un derecho de $ 200, por pareja. Se han instituido

La reina del departamento Lavalle.

María Emilia Alberti, atractiva vendimiadora

Una atractiva y auténtica vendimiadora es María Emilia Alberti, la reina de la vendimia de Lavalle. Efectivamente, junto a sus padres y siete hermanos más (ella es la mayor), se halla en plena actividad inherente a la cosecha. De esta manera llegará a la fiesta embriagada de sol, viña y racimos.

María Emilia vive así intensamente las vísperas de los actos centrales de nuestra fiesta de trabajo y la belleza mendocinos, llevando el orgullo de representar a su entrañado Lavalle y con la responsabilidad de aportar ella también su presencia para que la fiesta resulte un éxito. "Sé que todo esto es muy difícil para mí y la elección se vislumbra muy discutida. Pero lo importante será no que yo sea reina nacional, sino que Mendoza esté bien representada por la que fuere elegida".

La anima el hecho de que Lavalle ya dio al país en 1971 una soberana vendimial, la encantadora Beatriz Nora Pringles. María Emilia, con sus 18 años y toda la frescura de nuestra tierra en su cuerpo, tiene también el encanto de la mujer lavallina y en su espíritu anida esa misma bondad de la gente buena de nuestro campo. Ella confiesa precisamente : "lo mejor de Lavalle es su gente y para ella quiero que se le dé todo el apoyo posible para que pueda alcanzar todas sus aspiraciones, en un marco de armonía, paz y trabajo".

María Emilia, que vino a saludarnos a LOS ANDES, en compañía de la señora Irma Godoy de Mollo, de la comisión vendimia, y del director de Cultura y Difusión de la Municipalidad de Lavalle, señor Alfredo García, nació en la villa de Tulumaya el 27 de diciembre de 1975, cursó la escuela primaria en la escuela Nº 341 "María Cali", de San Francisco, y desde adolescente es vendimiadora.

Aspiran al cetro vendimial de la Capital 20 candidatas

Para brindar algunos detalles del espectáculo que se ofrecerá el sábado en la plaza Independencia, y que precederá a la elección de la reina vendimial de la Capital, estuvieron ayer en LOS ANDES los responsables del festejo, y la actual soberana de esta ciudad, señorita María Cándida Crayón.

Participaron en la entrevista el libretista y director general del espectáculo "Vendimia de amor", Eduardo Hualpa; el coreógrafo a cargo del Ballet Municipal, Guillermo Nieva; el escenógrafo, Jorge Jesús Carabajal; Daniel Ceconatto, a cargo del proyecto y realización del palco vendimial; Miguel Angel Lucero, a cargo de la iluminación; Rafael Rodríguez, director de escena. También lo hizo el ingeniero Mario Distéfanis, jefe del departamento de Obras Eléctricas de la comuna de la Capital y miembro de la comisión vendimia.

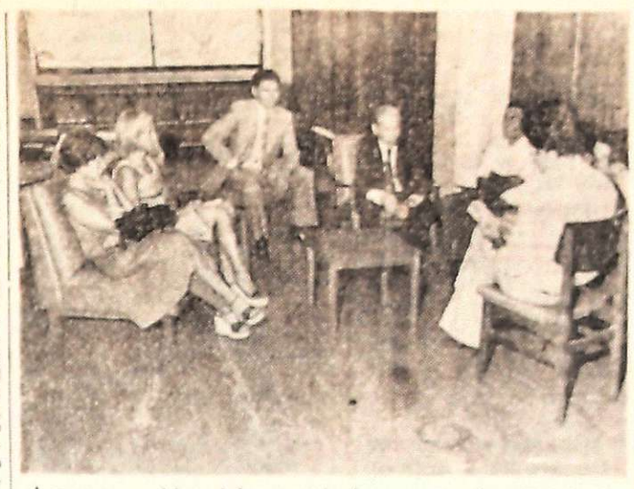

Los responsables del espectáculo que se ofrecerá el sábado, acompañados por la actual reina de la Capital.

Poema visual

El director del espectáculo, Eduardo Hualpa, definió a "Vendimia de amor", como un poema visual sobre la historia de la ciudad de Mendoza. En el relato de la leyenda de Ciudad Nueva y Campoflor, símbolos de millares de "mendocinos que han forjado el milagro de aunar dos estilos de vida: la profundidad y la intensidad de la ciudad".

El arquitecto Ceconatto expresó por su parte que el palco estará estructurado en tres niveles: el primero que corresponde a los movimientos coreográficos y actorales; el segundo, para los llamados trucos escénicos, en los que se experimentarán elementos novedosos; y un tercero, para la ornamentación descriptiva y cronológica del progreso de la ciudad de Mendoza, desde sus albores hasta el presente.

Los detalles de iluminación fueron realizados totalmente por personal de la Comuna, y la música —se dijo— responde a exigencias de todo espectáculo moderno, pero con un tono fundamentalmente cuyano.

María Cándida Crayón, la reina que el sábado dejará el trono capitalino, deseó que "la fiesta tenga el mismo éxito que la del año pasado" y que también la suerte acompañe a las actuales candidatas. Agradeció además "todas las atenciones que recibí durante mi reinado".

Las reinas

Al finalizar al mediodía de ayer el plazo para la inscripción de candidatas al cetro vendimial de esta ciudad, 20 eran la entidades que se habían presentado.

El Club Mendoza de Regatas, representado por Silvia Elda Páez; la Asociación Mendocina de Bochas, por Iris Mónica Rubiolo; Club Independiente Rivadavia, Elsa De Blasis; Asociación de Peluqueros y Peinadores, María del Carmen Reynoso; Municipalidad de la Capital, Graciela Pascual; Sindicato Argentino de Televisión, Mónica Liliana Giugno; Unión Vecinal Barrio Olivares, Graciela Mónica Tejada; Sindicato de Empleados y Obreros Telefónicos, Norma Bolagno; Sindicato de la Universidad Nacional de Cuyo, Alicia Calleja; Asociación Vecinos de la 3ª Sección, Irene Beatriz Gonzalez; Peña Hilario Cuadros, María Estela Fernández; Sindicato de Obreros y Empleados de la Municipalidad de la Capital, Graciela Miriam Herrera; Federación Mendocina de Natación, Mirta Patricia Navarro; Unidad Básica "Guillermo De Paolis" Zulma Arabel Fernández; Sindicato de Trabajadores de Edificios de Rentas, Mabel Parisot; Club Gimnasia y Esgrima, Stella Maris del Monte; Asociación Comerciantes de la avenida José Vicente Zapata, Graciela Viviana Ferrayoli; Federación Mendocina de Voleibol, Fanny Laura Tocino; Club Municipal, Silvia Ester Soto y por el Registro Civil de la Provincia, Olga Sandobal.

Presentación

Las jóvenes aspirantes al cetro de Capital serán presentadas a las autoridades y miembros de la comisión vendimia mañana, a las 21.30, durante una reunión que se efectuará en la terraza del Palacio Municipal y que incluirá un agasajo a las soberanas.

La belleza de la mujer de Rivadavia en su reina

Monica Depetri, reina de Rivadavia

"Me gusta vivir en Rivadavia, por allí está toda mi gente, por allí tengo todo lo mío, y bueno... porque me gusta Rivadavia". Estas palabras pertenecen a la flamante soberana vendimial por ese departamento, señorita Mónica Depetri, una hermosa joven de cabellos rubios y ojos castaños.

Estudiante en la Escuela Nacional de Comercio de Rivadavia, donde cursará el 3er. año, Mónica gusta de la música moderna y son sus intérpretes preferidos Roberto Carlos y Armando Manzanero. Le gustaría practicar tenis.

Su hobby, andar en bicicleta por La Central, su distrito, "un pueblo pequeño, lleno de gente buena, con ganas de trabajar y de salir adelante. Tiene muchos viñedos y bodegas". La soberana tiene 2 hermanos mayores y dos hermanas menores.

Nos dijo luego que en Rivadavia hay mucha gente joven, alegre y muy sana. "A ellos les pido que trabajen y estudien, y que no empuñen una ametralladora como lo hicen actualmente muchos jóvenes. Pido también a la gente mayor que nos comprenda, que acepten nuestras ideas y traten de entenderlas, sobre todo cuando hablamos de política o religión".

Mónica Depetri dejó también un saludo para su pueblo de Rivadavia: "Que siga como es, que no cambie nunca. Ese es mi deseo". La acompañaban durante su visita, las señoras Anita de Plastina, esposa del comisionado municipal de Rivadavia; Elena de Altare, esposa del secretario municipal; Irene Salinas de Arboleda, de la comisión vendimia de La Central; y el señor Ramón Oscar Simón, de prensa y difusión de la comuna de Rivadavia.

Están avanzados los trabajos en el escenario de la fiesta central

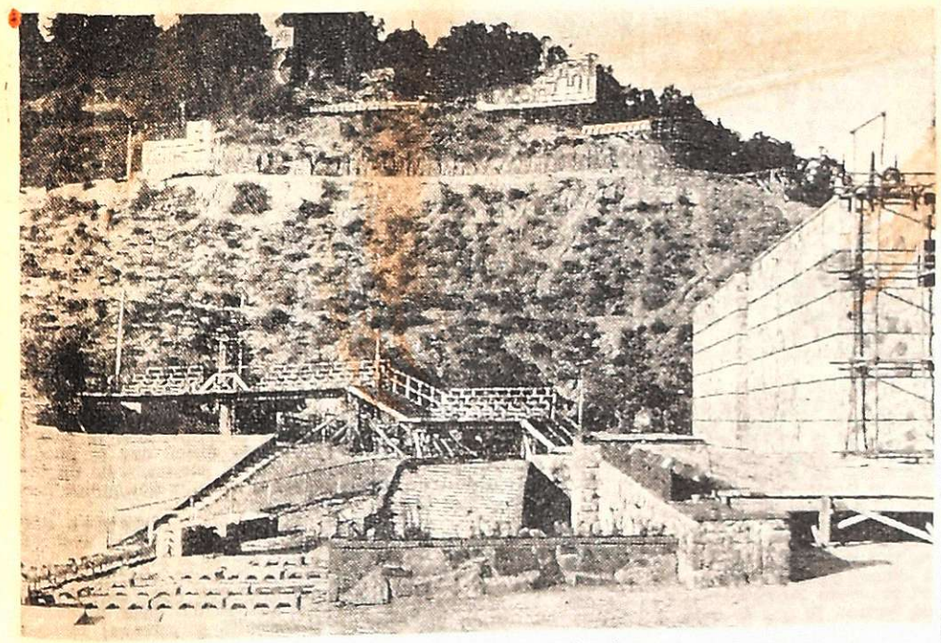

El estado actual de la obra.

Prosiguen en el anfiteatro Frank Romero Day los trabajos de construcción y montaje de los distintos escenarios y motivos escenográficos que darán vida a la "Vendimia del agua fecunda", que sobre un libreto de Eugenio Luis Carbonari, dirigirá Abelardo Vázquez, el 13 del corriente mes.

Los señores Salvador Arpedoni y Jorge Ríos, desde hace seis años a cargo del montaje y construcción de escenografía y estructuras, en el anfiteatro expresaron a LOS ANDES que los trabajos a su cargo para el próximo festejo central de la Vendimia, están concluidos casi en un 90%.

Dijeron además que anoche, en presencia de los integrantes del directorio de Turismo, se iban a realizar las primeras pruebas de luces en el piso acrílico, que se colocará en la parte central del escenario mayor y que permitirá, al igual que en festejos anteriores, contar con un piso que ofrecerá innumerables posibilidades de efectos lumínicos, lo que dará por ende mayor colorido al festejo.

La mayoría de la escenografía proyectada para ser instalada en los cerros que rodean al palco central, está colocada. Puede observarse en los sectores elevados los motivos que representará a la basílica de San Pedro, a una mezquita, una isla, un capilla, una calle de la Boca, etc. Entre palcos, estructuras y escenografía el festejo contará con cerca de un centenar de escenarios.

También están terminados los palcos bandejas que forman parte del escenario central y se trabaja en la terminación del trono de la soberana vendimial y del lugar en que se instalarán las soberanas departamentales y su corte de princesas. Se estima que este sábado podrán quedar terminados los trabajos y solo restará la colocación de los frisos.

"Vendimia del agua fecunda" contará también con el aporte estético que ofrece el espejo de agua ubicado frente al escenario central, en el que se colocarán grandes flores y botellas.

Director del Policlínico Ferroviario

Fue puesto en funciones el nuevo director del Policlínico Ferroviario, doctor Nilo Pedro Pezzutti, quien reemplaza en esta tarea al doctor Mateo Abner. El doctor Pezzutti posee una dilatada trayectoria en el campo de la medicina y ha ocupado varios cargos en establecimientos sanitarios de la Provincia. Egresó de la Facultad de Ciencias Médicas de la Universidad Nacional de Cuyo en 1962 y se especializó en Endocrinología y Nutrición. Ganador de varios concursos, fue en varias oportunidades seleccionado como becario en nuestra provincia y en el exterior. Fue también becario de la Universidad Nacional de Chile, por concurso, en la Cátedra de Clínica Médica y Servicio de Endocrinología y Nutrición. Posee abundantes antecedentes como docente y en el Hospital Ferroviario, donde ahora ejerce la Dirección, ha desempeñado importantes cargos.

Dr. Nilo Pedro Pezzutti

Necrología

Hipólito Zapiaín. Su fallecimiento. — Con la desaparición del señor Hipólito Zapiaín, acaecida hace pocos días en esta ciudad, pierden las personas de su vinculación personal y amistosa y el medio en donde actuaba a una figura de excelentes cualidades morales y culturales.

Hijo de vasco-franceses, había nacido en Vascongada, España, en enero de 1910. En la tierra natal cursó el Liceo y la Universidad y hacia el año 1931 se trasladó a Buenos Aires atraído por afanes de nueva vida, desempeñándose como periodista en diarios capitalinos.

Radicado algún tiempo después definitivamente en Mendoza, prosiguió aquí su actividad de periodista en el desaparecido matutino "La Libertad". Por razones de formación profesional y movido por la vocación docente, el señor Zapiaín dictó en establecimientos secundarios de este medio las asignaturas Castellano y Francés. Fue asimismo secretario de la Alianza Francesa.

En otro orden de actividades, el extinto merece ser recordado como columnista del Centro Vasco, cuya presidencia ejerció con particular entusiasmo. Expresamos sus condolencias a la familia, al Ministerio de Cultura y Educación de la Provincia, a la Alianza Francesa, a la Asociación Vasco Francesa y a todos los deudos del extinto.

Director de Tránsito y Transporte

En la sede de la Dirección de Tránsito y Transporte, asumió ayer el cargo su nuevo titular, comisario general Calixto Cuesta García.

El acto contó con la presencia del ministro de Obras y Servicios Públicos, ingeniero Siegfred G. Lexow, subsecretario de Servicios Públicos, contador Carlos Abihaggle, representantes de la Asociación Unida del Transporte Automotor Mendoza, del Sindicato del Personal de Micros y Omnibus, funcionarios de la repartición, familiares y amigos del nuevo director.

Expresó el ministro en la oportunidad la necesidad de que la provincia cuente con un tránsito ordenado. Luego dijo que la primera prueba de fuego la tendrá el nuevo funcionario con la organización del tránsito y transporte en ocasión de la Fiesta de la Vendimia.

El ingeniero Lexow solicitó al personal de la repartición que colabore con el comisario Cuesta, con el propósito de obtener una labor eficiente que brinde merecidos frutos a la comunidad mendocina que se lo merece. Finalmente deseó éxito en su gestión al flamante director.

El comisario general Cuesta, que habló seguidamente, manifestó: "Es para mí un doble honor como policía y como ciudadano poder colaborar con la comunidad desde este cargo de director de Tránsito y Transporte. Cumpliré con lealtad —dijo— la misión que me ha sido encomendada, como ya es costumbre en todos los servidores del orden que se han desempeñado como funcionarios".

Finalizada la ceremonia, los funcionarios efectuaron una recorrida por las instalaciones de la repartición.

Políticas

Unión Cívica Radical

Movimiento Respeto Partidario. — Se informó que el diputado nacional doctor Alberto Day realiza una gira por los departamentos de General Alvear, Malargüe y San Rafael, con motivo de haber sido invitado a varias reuniones promovidas por el movimiento. Por su parte el presidente y el secretario general del mismo movimiento, doctor Alfredo Monso y Fernando Funes Villanueva, se trasladaron a San Martín, culminando la gira en Santa Rosa, a los efectos de tomar contactos con los dirigentes del lugar sobre el desarrollo de la afiliación y actividad que se realiza. Además, la mesa directiva del movimiento recordó a dirigentes y afiliados del partido que el sábado próximo a las 24 vence el plazo para presentar las fichas de los nuevos afiliados.

Comité Departamental Maipú. — Se invitó a afiliados a asistir al solemne funeral que, por la memoria de los radicales fallecidos en el ámbito departamental, se oficiará mañana a las 19.30 en la parroquia Nuestra Señora de la Candelaria.

Línea Nacional Mendoza. — La junta coordinadora de la juventud invitó a jóvenes afiliados y simpatizantes a la asamblea que se realizará mañana a las 21.30 en el ateneo radical de Godoy Cruz, Colón 61. El objeto es organizar el núcleo permanente de la juventud del Movimiento Línea Nacional.

Partido Justicialista

Lista Verde Línea Luján de Cuyo. — El subcomando de Guaymallén señaló que es instante que se hayan extraviado las planillas de adherentes a la lista. Estas se encuentran en poder del subcomando hasta el momento en que se disponga su entrega por parte de las autoridades del comando provincial. La declaración se efectuó en conocimiento de que personas inescrupulosas confeccionan nuevamente planillas de personas adherentes.

Partido Popular Cristiano

Junta Provincial. — Se reunirá el sábado próximo a las 21 en San Lorenzo 378, cuyo fin de tratar el siguiente temario: apertura de afiliaciones y visitas a los departamentos de San Martín, San Rafael y General Alvear; organización de las actividades de los meses de marzo y abril y asuntos de actualidad nacional.

Toneladas de duraznos se perderán

SANTA ROSA. — Grave problema se ha presentado a productores de la zona, ante la no recepción del durazno de la presente cosecha por parte de las plantas industriales, debido a la carencia de envases de hojalata, según anunciaron.

Como consecuencia de ello, las fábricas no pueden seguir recibiendo la producción, pasa el tiempo y caen los frutos maduros que posteriormente entran en descomposición en el suelo de las plantaciones.

De no resolverse este problema peligran 2 millones de kilogramos de duraznos de óptima calidad para el envasado e industrialización, producto de la abundante cosecha de esta temporada, por lo que los damnificados hacen llegar sus reclamaciones para que quienes corresponde tomen las medidas necesarias a fin de solucionar el problema, pues de lo contrario la cosecha estará perdida y todo el esfuerzo y las inversiones realizadas provocarán graves problemas financieros y sociales.

Jubilaciones

Unión Mutual de Jubilados y Pensionados de la Provincia. — La junta electoral designó a los presidentes de las mesas que funcionarán en toda la provincia, con motivo de los comicios del domingo próximo. Junto al nombre de los titulares se indica también el lugar donde funcionarán: Estela S. de Mañueco, Defensa 71, San Martín; Pedro B. Montenegro, Tulumaya sin número, Lavalle; Sebastián Banus, Eva Perón sin número, Tupungato; Manuel Castillo, Godoy Cruz 1166, Tunuyán; Pastor Cornejo, Sarmiento 399, Junín; José Giunta, Lavalle 557, San Carlos; Victorio Debandi, Linier 774, Rivadavia; Carlos Billar, Pueyrredón 291, San Rafael; Sergio Manterola, Casa 7, Manzana F, Barrio Bardaro, General Alvear; Domingo Di Marco, Pasaje Padre 157, Lujan de Cuyo; Juan B. Luquez, Belgrano 57, Malpú; Hilarión Palorma, Caligniaris 188, La Paz; Clementina N. de Ponce, Iturraide sin número, Santa Rosa. En Rivadavia 788, de ciudad, funcionarán dos mesas masculinas y una femenina, cuyas autoridades serán elegidas mañana.

Durante la reunión de prensa.

A la elección interna se refieren justicialistas

Los apoderados de todas las listas que intervendrán en los comicios partidarios que realizará el justicialismo en fecha próxima, dieron a conocer en reunión de prensa, un comunicado que suscriben los citados apoderados, señores Hugo Tavares, Carlos de la Rosa, José Blas Madé, Pedro Pettignano y Francisco Martínez Parra.

El comunicado se refiere a publicaciones que informaban supuestas irregularidades en el acto eleccionario interno partidario. Al avalar lo actuado por la junta electoral y el triunvirato interventor, añade que las dificultades que pueden haberse producido en la confección de los padrones son totalmente involuntarias y originadas "en diversos contratiempos absolutamente ajenos a la tarea desarrollada por la Junta y el Triunvirato Interventor".

En otro comunicado que suscribe el encargado de prensa señor Guillermo Alberto Sánchez, destaca que esta información, además de inhabilitar la citada noticia periodística con el aval de los representantes legales de todas las partes interesadas, "demuestra una vez más que aunque existan diferencias de criterios en el seno del movimiento cuando, como en esta ocasión se ataca a quienes tiene la responsabilidad y el honor de conducir el partido, sabemos unirnos por encima de nuestras diferencias, propias por otra parte de un movimiento dinámico y popular donde se aceptan todas las opiniones".

Profesionales

Médico. — De la Facultad de Ciencias Médicas de la Universidad de Cuyo ha egresado con el título de médico el señor Pedro Martín Pérez.

Pedro Martín Pérez

Cursó sus estudios primarios en la Escuela "República de Chile" y los secundarios en la Escuela Superior de Comercio "Martín Zapata", ambas de esta ciudad.

En el transcurso de su carrera universitaria, Pérez se desempeñó como practicante menor y externo en el Hospital Central, obteniendo por concurso el cargo de practicante mayor en el Hospital Emilio Civit. El nuevo profesional ejercerá en Mendoza.

Promoverán la integración de productores

La intervención en Giol creó mediante resolución el Departamento de Integración de Productores Agrícolas, cuya finalidad es estrechar vínculos con los viticultores, fruti-horticultores y olivicultores a través de una permanente asistencia técnica y complementación financiera comercial.

La tarea de este departamento, se informó, comenzará con un relevamiento de productores, la determinación de sus necesidades y grado de interés en la acción integrativa. Se expresa en la información oficial que quienes acepten este plan, contarán con todo el asesoramiento necesario, coordinando su accionar con los organismos oficiales y privados competentes en la materia.

ARCO S.A.

OFERTAS FIN DE SEMANA

QUESO CUARTIROLO (Cremoso o sostenido, el Kg.)	$ 54,00
QUESO DE RALLAR (Sardo o Reggiano, el Kg.)	$ 82,00
MIEL PURA (Paquete de 1 Kg.)	$ 85,00
DULCE DE LECHE (Pote de 1 Kg.)	$ 68,00
BONDIOLA (Extra estacionada, 1 Kg.)	$ 239,00

Sección Ventas por Mayor

JAMON CRUDO (Pre listo, medio o entero, al vacío, 1 Kg.)	$ 245,00
JAMON COCIDO (1ra. calidad, al vacío, el Kg.)	$ 175,00

Horario: 8.30 a 12.30 y 16.30 a 20.30. Sábado: 8.30 a 12.30.

R. E. de SAN MARTIN 1957 TELEF. 252932 - MZA

HOY Y TODOS LOS MARTES Y JUEVES JAZZ CONCERT

OSCAR GIUNTA Piano
RUBEN VELAZQUEZ Contrabajo
CHIQUITO LLERA Percusión

Y CENE PATO A LA NARANJA

el restaurant del DRUGSTORE

• AVDA. ESPAÑA 990 MZA. • RESERVE MESA AL TEL. 217034

Programas de Radio y TV

Ofrecemos a continuación los programas de acuerdo con el detalle que nos han suministrado las respectivas teleemisoras y Radio Nacional.

VINOS GARGANTINI SIEMPRE BUENOS SIEMPRE BUENOS

Canal 7 - Mendoza

13.15 Carta de ajuste con música de fondo.
13.25 Apertura y nacional.
13.30 Meteoro.
13.00 Noticiero 7 primera edición.
13.30 Mañanero Hoy "Fuego de juventud".
15.30 Actualidades.
16.00 Buenas tardes, mucho gusto.
17.30 Agupa vea, agupa día.
18.00 El show de los tres chiflados.
19.00 Noticiero 7 en directo.
19.30 El show de la Pantera Rosa.
20.00 Tia Petuca y yo.
21.00 Noticiero 7 segunda edición.
21.30 Los corsarios.
22.30 La super noche Hoy "Fuerte de Furias".
0.30 Palabras para recordar - Sección Médicos Comunitarios.

Canal 9 - Mendoza

11.30 Noticiero en directo.
12.00 Bien Casey.
17.00 Nuestro Mundo.
17.30 Este es el mundo.
18.00 Arbol y Caballo.
18.30 Britmac.
19.00 Tortuga en Hawaii.
20.00 Agente secreto.
21.00 Noticiero Nuevo.
22.00 Wojeck.
23.00 Hugenoppo.

EL VINO COLOR amor!

LRA 6 y LRA 34
Radio Nacional - Mendoza

8.00 Música para el amanecer.
8.30 El Sacro Rosario.
9.45 Palabras alusivas a la Patria.
10.00 Bolsín Gobierno de Mendoza.
13.15 Conclusión de mediodía.
14.00 Música para todos.
15.05 Ritmos de tango.
15.30 Música del país de los cuyanos.
15.45 Mundo infantil.
16.05 El libro leído para usted.
16.30 Danzas argentinas.
16.50 Una luz en el camino.
17.05 Cantar de las américas.
17.00 Panorama informativo. (LRA 8a. Au.)
17.15 Conclusión de la tarde.
18.05 Tango y folklore.
18.30 Boletín cultural.
18.35 Ruta musical.
19.15 Orquesta y orquesta.
19.30 Servicio social internacional.
19.32 Selectas melodías.
20.00 Solistas y conjuntos argentinos.
20.30 Escuela Superior de Música.
21.00 Panorama informativo. (LRA 8a. Au.)
21.15 Radio.
21.30 Panorama.
22.05 Concierto nocturno.
23.05 Simplemente para recordar.
23.40 Orquestas siglo XX.
24.00 a 6.00: Desde Mendoza junto a usted.

VINOS GARGANTINI SIEMPRE BUENOS SIEMPRE BUENOS

¡¡le ofrecemos un préstamo!!

PARA LA COMPRA DE SU AUTOMOVIL, CAMION, PICK-UP, RASTROJERO, 0 KM. O USADO DE CUALQUIER MARCA — FINCAS — MAQUINARIAS AGRICOLAS

PRESTAMOS	CUOTAS
$ 50.000	$ 455.
$ 60.000	$ 546.
$ 70.000	$ 637.
$ 80.000	$ 728.
$ 90.000	$ 819.
$ 100.000	$ 910.
$ 110.000	$ 1.001.
$ 120.000	$ 1.092.
$ 130.000	$ 1.183.
$ 140.000	$ 1.274.
$ 150.000	$ 1.365.
$ 160.000	$ 1.456.
$ 170.000	$ 1.547.
$ 180.000	$ 1.638.
$ 190.000	$ 1.729.
$ 200.000 y hasta $ 400.000	$ 1.820.

INTERES 6% ANUAL
SOBRE SALDOS DEUDORES (MEDIO o/o MENSUAL)
Sin garantía, sin sorteos, sin recargos
Planes desde 24 a 96 meses
COMPRE AL CONTADO CON ESTA FINANCIACION

Casa Central: MAIPU 231
P. Io. — Cap. Federal

A NUESTRA EMPRESA LA PREMIA EL PUBLICO QUE LA DISTINGUE CON SU ELECCION EN TODO EL PAIS.
CONSULTENOS DE 8 A 12.15 Y DE 16 A 20.30

SUCURSAL MENDOZA
PASAJE SAN MARTIN - LOC. 31 - SAN MARTIN 1136 - MZA.

ESTIMULO S.A.
De Ahorro y Préstamo para fines determinados Resp. Sec. de Estado de Justicia de la Nación No. 1 CJ-1992 - 1/10/68.
Planes aprobados por Res. Esp. de Estado de Justicia de la Nación [illegible] CJ 2742 - 26/12/68. Cía. Aseg. Todas las au[illegible] la Superintendencia de Seguros de la Nación.

FAUSTINO FABRIS

Q. E. P. D. - FALLECIO EL 21-II-1976

Su esposa e hijos agradecen profundamente al Sr. embajador de Italia en Argentina, S. E. Giuseppe De Rege Thesauro; personal de la representación diplomática; delegación sindical de la Embajada; consul de Italia en Mendoza, Dr. Aldo Vigevani; personal del consulado; sacerdotes de la Asunción de María y Cristo Obrero; Escuelas Italianas y XXI de Aprile; Hospital Italiano, amigos y familiares, la asistencia al velatorio, expresiones de condolencia, ofrendas florales, coronas de caridad y acompañamiento de sus restos. 4.3 C.597 4.3

AVISOS FUNEBRES

SEPELIOS

✝

HELENA WASCHUEL DE ANDRE

Q. E. P. D.

Falleció el 3-III-1976

C. A. S. R. y B. P.

sus desconsolados hijos Cecilia F. de Celotti, María J. de Tittarelli, Carlos M. Jorge A. André; hijos políticos Pio Celotti, Carlos Tittarelli, Olga Navarro; nietos bisnietos, tataranietos, sobrinos y demás deudos participan su fallecimiento e invitan al sepelio hoy a las 11.30 en el cementerio de Godoy Cruz. Casa mortuoria: Avenida 444, Godoy Cruz. Servicio Casa Flores.

4.3 C.802 4.3

✝ HELENA WASCHUEL Vda. DE ANDRE - Q.E.P.D. - Falleció el 3-III-1976. - Sus nietos Esther G. Iñón de Esquer, Cándido V. Esquer, su bisnieta Gladys B. Esquer, participan con pesar el fallecimiento de su abuelita Helena, e invitan al sepelio de sus restos.

4.3 F.51467 4.3

✝ HELENA WASCHUEL Vda. DE ANDRE - Q.E.P.D. - Falleció el 3-III-1976. - Sus sobrinos Olinda, Adela, Hugo, Irma, Alejandro, Florinda, Alicia Gaviola; sobrinos políticos, Carmela Macola, Edith Conti, Rosa D'Innocencio, Domingo Méndez, participan con profundo pesar su fallecimiento e invitan al sepelio de sus restos.

4.3 F.51468 4.3

✝ HELENA WASCHUEL Vda. DE ANDRE - Q.E.P.D. - Falleció el 3-III-1976. - Sus desconsoladas nietas Mirta y Marta André, y futuro nieto político, Juan Molina, participan su fallecimiento e invitan al sepelio de sus restos.

4.3 F.51465 4.3

✝ HELENA WASCHUEL Vda. DE ANDRE - Q.E.P.D. - Falleció el 3-III-1976. - Sus bisnietos María Esther E. de Legrand, Eduardo Antonio Legrand, y tataranieta Silvia Andrea Legrand, participan con pesar el fallecimiento de su abuelita Helena e invitan al sepelio de sus restos.

4.3 F.51466 4.3

✝ HELENA WASCHUEL DE ANDRE - Q.E.P.D. - Falleció el 3-III-76. - La Asociación de personal del Banco Unión Comercial e Industrial participa el fallecimiento de la señora madre de su compañero de tareas, señor Jorge André e invitan al sepelio de sus restos.

4.3 F.49025 4.3

✝ HELENA WASCHUEL DE ANDRE - Q.E.P.D. - Falleció el 3-III-76. - El Honorable Consejo de Administración, funcionarios y personal del Banco Unión Comercial e Industrial, participan el fallecimiento de la señora madre de su colaborador, señor Jorge André e invitan al sepelio de sus restos.

4.3 F.49025 4.3

✝ HELENA WASCHUEL Vda. DE ANDRE - Q.E.P.D. - Falleció el 3-III-1976. - Directivos y personal del Palacio del Niño participan el fallecimiento de la abuela de su compañera Mirta Ester e invitan al sepelio de sus restos.

4.3 C.768 4.3

✝

GIOVANNI ZACCARIA

Q. E. P. D.

Falleció el 3-III-1976

C. A. S. R. y B. P.

Su desconsolada esposa, Palma Scarafile de Zaccaria; hijos, Nicola, Natalio, Ignacio, Donato (ausente), Isabel, Pedro y Antonio; hijos políticos, Antonio Putaliva, Carolina Capparelli, Lucía Turat, Isabel Scarafile, Angela Lopresti, Cecilia Montivero; hermanos, sobrinos, nietos y demás deudos, participan su fallecimiento e invitan al sepelio que se efectuará hoy a las 19 hs., en el cementerio de la Capital. Casa mortuoria: Damián Hudson 208, Ciudad. Servicio Cochería San Miguel.

4.3 C.807 4.3

✝ GIOVANNI ZACCARIA - Q.E.P.D. - Falleció el 3-III-1976. - C.A.S.R. y B.P. - Juan Rosato, Francisco Rosato, Ana Rosa de Jara y Antonio Rosato y flia., participan el fallecimiento de su fallecido amigo e invitan al sepelio de sus restos.

4.3 C.807 4.3

✝ GIOVANNI ZACCARIA - Q.E.P.D. - Falleció el 3-III-1976. - C.A.S.R. y B.P. - Con profundo dolor Isabel Vasta de Franco, Aurora de Vasta, Esteban Vasta y flia. y Antonio Pedrosa y flia., participan el fallecimiento de su íntimo amigo e invitan al sepelio de sus restos.

4.3 C.806 4.3

✝

GABRIEL JUSTO VILA

Q. E. P. D.

Falleció el 3-III-1976

C. A. S. R. y B. P.

Su desconsolada esposa, Julia Mancuso; hijos, Eduardo y Gabriel; hijas políticas, Amanda Escalante y Nelly Espil; hermana, Cira V. de Aguilera; hermanos políticos, sobrinos, nietos y demás deudos, participan su fallecimiento e invitan al sepelio que se efectuará hoy a las 17 en el cementerio de la Capital. Casa mortuoria: Formosa 356, Ciudad. Servicio Cochería San Miguel.

4.3 C.810 4.3

✝ GABRIEL JUSTO VILA - Q.E.P.D. - Falleció el 3-III-1976. - Carlos Argüelles, Julia Iraola de Argüelles y flia. participan con profundo pesar el fallecimiento del padre de su dilecto amigo Gabriel J. Vila y que sus restos fueron inhumados.

4.3 C.815 4.3

✝ FRANCISCO PERNICCI - Q.E.P.D. - Falleció el 3-III-1976. - C.A.S.R. y B.P. - Su desconsolada esposa, Francisca Sovia; hijos, Esa, Rubi, Irma, Catherine, Alicia; hijos políticos, Ceferino Molina, Nélida Sosa, Marcos Sosa, Miguel Reinardi; hermanos, Rosa, Salvador; hermanos políticos, primos, sobrinos, nietos y demás deudos, participan su fallecimiento e invitan al sepelio, hoy a las 18, cementerio Godoy Cruz. Casa mortuoria: Venezuela 841, Godoy Cruz. Servicio: Casa Flores.

4.3 C.802 4.3

✝ FRANCISCO PERNICCI - Q.E.P.D. - Falleció el 3-III-1976. - Sus hermanos, Rosa y Salvador Perpicci y flia., participan su fallecimiento e invitan a familiares y amigos al sepelio de sus restos.

4.3 C.809 4.3

✝ FRANCISCO PERNICCI - Q.E.P.D. - Falleció el 3-III-1976. - C.A.S.R. y B.P. - José B. Zuloaga, Beta M. de Zuloaga e hijos y sus respectivas familias, participan con profundo dolor el fallecimiento de su más dilecto amigo e invitan al sepelio de sus restos.

4.3 C.802 4.3

✝ FRANCISCO PERNICCI - Q.E.P.D. - Falleció el 3-III-1976. - Angela De Lorusso, Juan Rosa, Stella Rizzuti participan con pesar el fallecimiento de su amigo e invitan al sepelio de sus restos.

4.3 C.802 4.3

✝ FRANCISCO PERNICCI - Q.E.P.D. - Falleció el 3-III-1976. - C.A.S.R. y B.P. - Sus desconsolados hijos, Esteban, Francisco, Rosa, Ana, Antonio, Carlos, Jorge, Pedro, Juan, Alberto, Ricardo, Graciela, Ana María, Mirta, Susana, Marta, Cristina, Alicia, Mónica, Gabriela, Verónica, Mariela, Gustavo, Daniel, Fernando, Gerardo, Mauricio, Sergio, Gabriel, Alejandro, Diego, Nicolás, Sebastián, Matías, Federico, Ignacio, Martín, Agustín, Pablo, Facundo, Tomás, Lucas, Santiago, Juan Manuel, Juan Ignacio, Juan Cruz, Juan Pablo, Juan Martín, Juan Francisco, Juan Esteban, Juan Andrés, Juan Agustín, Juan Alberto, Juan Carlos, Juan José, Juan Luis, Juan Miguel, Juan Pedro, Juan Ramón, Juan Roberto, Juan Sebastián, Juan Tomás, Juan Vicente, Juan Víctor, Juan Xavier, Juan Yago, Juan Zacarías, Juan Zenón, Juan Zoilo, Juan Zósimo, Juan Zuloaga, Juan Zumaya, Juan Zurita, Juan Zuviría, Juan Zuzuarregui, Juan Zuzuarregui, Juan Zuzuarregui

Notas sociales

Misa por el alma del señor Felipe Calle

Hoy, a las 10, en la basílica de San Francisco, será oficiada una misa para rogar por el alma del ex director de LOS ANDES, señor Felipe Calle, con motivo de cumplirse otro aniversario de su nacimiento.

Casamientos

Hoy se realizará el casamiento civil de la señorita Cristina Mercedes Lo Moro y el señor Juan Carlos Sabaroni. Serán testigos la señorita Laura Romano y el señor Oscar Villalba. El casamiento religioso se realizará el sábado a las 21 en la iglesia catedral de Nuestra Señora de Loreto.

—Hoy, a las 22.30, en la capilla del Colegio María Auxiliadora, quedará consagrado el matrimonio de la señorita María Cristina Zupo Pedernera y el señor Carlos Eduardo Moor Segura. Serán padrinos por la novia, el señor Oscar Mauricio Zupo y su señora Estela Pedernera, y por el novio, el señor Carlos Moor y su señora Mercedes Raquel Segura. Serán testigos, en el casamiento civil, la señora Marta Butterfield de Merschini y el señor Orlando W. Moor.

—El sábado, a las 22.30, en la iglesia San Vicente Ferrer, será bendecido el casamiento de la señorita Mirta Noemí Martínez y el señor José Amenta.

—En la capilla del colegio María Auxiliadora, será bendecido, el sábado, a las 22.30, el casamiento de la señorita Juana Peralta Velázquez y el señor Adán A. Juárez. Actuarán de padrinos el señor José Peralta y su señora Enriqueta Carrión.

—Hoy se efectuará el casamiento civil de la señorita Silvia Mónica Perrini y el señor Alberto Elías. Serán testigos, la señorita Marisel Pecora y el doctor Luis Salassa. El casamiento religioso se realizará mañana, a las 21.45, en la capilla del Colegio María Auxiliadora. Serán padrinos, por la novia, el señor Pedro Perrini y la señora Lidia Yermoli de Scalia, y por el novio, el señor José Elías y su señora Angela Salassa.

Demostraciones

En agasajo de la señorita Silvia Anahí Cinta Ayles y el señor Jorge Alberto Syriani, quienes en breve contraerán enlace, la señora Yolanda Alvarez de Ayles les ofreció una comida en su residencia.

—La señorita Nidia Silvia Chacón recibió en la residencia de sus padres, a un grupo de sus amigas para festejar el cumpleaños de la señorita Susana Becerra.

—El señor Daniel Perdomo, su señora María Angélica Rey, el señor Carlos Olivera, su señora Laura Silvia Kay, y el señor Víctor Kahn Rey y su señora Mirta Beatriz Rena, ofrecerán una comida a la señorita María Cecilia Romoli y al señor Raúl Manuel, con motivo de su próximo enlace.

Rotary Club Mendoza

La rueda interna del Rotary Club Mendoza, con la vicepresidencia de la señora Adela Jiménez Herrero de Lin, realizará mañana su té mensual en la residencia de la señora Mary Vidal de Alsina, calle Italia 5795, de Chacras de Coria. Colaborarán las señoras: Mabel Reboredo de Espinola, Yolanda García de Montero, María Riviere de Zaldívar y Alicia Marcó de Domínguez.

Círculo de Amistad

Esta entidad, que preside la señora Iris Fabaro de Perinetti, realizará su primera reunión ordinaria mensual hoy a las 17, en la casa de la señora Rosario V. de Díaz, Pringles 1455, Guaymallén.

Viajeros

A Mar del Plata, la señora Mercedes Olmos de Bustos y su hija Nora Susana.

—A Córdoba, la señorita Lucrecia Biritos de la Reta.

—De Chile, el señor Carlos César Laciar Fernández, su señora Nélida G. Repetto y el señor Torcuato Vicente Lucero y su señora Margarita Pesetti Torres.

—A Buenos Aires, el señor Eduardo Oscar Vila.

—A Bariloche, el señor Eduardo de Rosas, su señora María Sara Tomba, el señor Mario Eduardo de Rosas Tomba, su señora Elisa Correa Moyano y sus hijos, y el señor Ricardo de Rosas Tomba.

—A Mar del Plata, el señor Osvaldo Adolfo de Paz y su señora Maty Mercader Rully.

Enfermos

CORDOBA.- Guarda cama la señora María Cristina Aguirre Carubin de Guzmán. Es satisfactorio su estado y el de su hijo Juan Manuel.

—Es satisfactorio el estado de la señora Martha Anahí Aybar de Lucero, después del nacimiento de su hija Paola.

Misas impetratorias

En el Instituto Nuestra Señora del Rosario de Pompeya, de Patricias Mendocinas 3331, será oficiada una misa hoy a las 19, para rogar por la salud de la señora Raquel Guevara de Corvalán y de la madre Sara, superiora de ese instituto.

Misas y funerales

Se oficiarán misas:

Hoy a las 20, en la iglesia parroquial de Nuestra Señora de la Carrodilla, por el alma del señor Joaquín Navarro Vives.

—Hoy a las 20, en la iglesia de Nuestra Señora de la Merced, por el alma del señor Juan Mala.

—En la iglesia del Corazón de María, hoy a las 20, por el alma de la señora Lydia Baeza de Romanella.

—Hoy a las 19.30, en la parroquia de la Sagrada Familia, de Villa Nueva, por el alma de la señora Evelina Martini de Romero.

—Hoy a las 19, por el alma del señor Eduardo Bianco, en la parroquia del Corazón de María.

—Mañana a las 10, en la iglesia de Don Bosco, por el alma del señor Ramón Vázquez.

—El domingo a las 20, en la parroquia del Corazón de María, por el alma de la señora Angélica Seru de Guinazú.

Jardín de Infantes
INCORPORADO 108 P
Inscripciones a partir del 8 de Marzo. Lunes, miércoles y viernes de 9 a 12
DARWIN 880 - DORREGO
43C56643

A NIVEL INTERNACIONAL
HOY
y todas las noches
La Bodega del 900
sensacional, distinta
REVISTA SHOW
Gran Cena
* ATLANTIS
* RICARDO ARNEDILLO
* OSCAR DIVITO
* JUANITO FIGUEROA
* SERGIO GONZALEZ
* ROBERTO GRANDI
* ELIANA MORAGA
* FREDDY QUIROZ
* RAFAEL RODRIGUEZ
* HUGO SABROSKY
* ELENA DE TORRES
* JOHNNY TRINIDAD
AVDA. ACCESO Y URQUIZA VILLA NUEVA - GUAYMALLEN
INFORMES Y RESERVAS TELS. 26775 - 26776

City: film con John Wayne y Katherine Ross

El cine-teatro City sigue ofreciendo su ciclo de películas en 70 milímetros y con sonido estereofónico. Tiene en cartelera, del sello Universal, la producción "Vértice de fuego". Rodada en technicolor, el tema de Clair Huffaker ha contado con la animación artística de John Wayne, Katherine Ross, Vera Miles y Jinn Hutton, bajo la dirección de Andrew V. McLaglen.

Como complemento se podrá ver "Sinfonía mortal" con Lino Ventura.

Teatro infantil en el Pulgarcito

Hoy, a partir de las 18, en el teatro Pulgarcito ubicado en el parque General San Martín, el grupo de teatro infantil "La Pulga" ofrecerá la obra de creación colectiva "Los amigos siempre unidos". Actúan Mariu Carrera, Arnoldo Quero y Rubén Bravo que también ejerce la dirección.

El espectáculo tiene el auspicio de la Dirección de Acción Cultural de la Provincia.

Educación artística

Instituto de Cultura Musical "Iniesta Corma". — El próximo lunes darán comienzo las clases de piano, en sus cursos de introducción (niños desde los cinco años de edad), preparatorio, (desde los nueve años), superior y perfeccionamiento para docentes. Las enseñanzas de guitarra, violín, flauta traversa y flauta dulce se iniciarán el 15 del actual. La inscripción de alumnos se encuentra abierta en Agustín Alvarez 616, ciudad, siendo las vacantes limitadas.

Documentales de Estados Unidos en AMICANA

Mañana, en función que dará comienzo a las 20.15, la Asociación Mendocina de Intercambio Cultural Argentino-Norteamericano, AMICANA, ofrecerá en su sede de Rivadavia 488, ciudad, tres documentales. Con el auspicio del Servicio Cultural e Informativo de los Estados Unidos se podrán ver los siguientes títulos: "Benjamín Franklin", "Yellowstone National Park" y "Horizontes".

La entrada será libre.

Dirección de Rentas adjudicó un concurso

Se resolvió el llamado a concurso interno de diseño gráfico realizado en la Escuela Superior de Diseño respondiendo al pedido de la Dirección General de Rentas para el diseño del isotipo o logotipo de la institución, fijándose un único premio de $ 4.000. Resultó seleccionado el trabajo presentado por la diseñadora industrial María Elena Vernier, bajo el seudónimo de "Movimiento".

Dentro del área ocupacional se inserta el símbolo que de acuerdo a premisas establecidas por la Dirección General de Rentas de la Provincia, se resolvió en la forma que ilustra la nota y cuyo simbolismo es el siguiente: La imagen no verbal está inscripta en un triángulo virtual, figura adecuada de acuerdo a su pregnancia, característica necesaria para la fácil identificación y memorización de un símbolo.

El elemento base (flecha), se repite tres veces con el objeto de expresar los fines de la institución: "determinar, recaudar y fiscalizar impuestos".

Tiene dos movimientos bien definidos: el centrípeto que indica el ingreso de los impuestos y el centrífugo que indica el ingreso de los impuestos y el centrífugo la transformación en adecuada utilización de los fondos recaudados.

El núcleo está determinado por un triángulo cuyas aristas indican el contacto entre institución y tributario y la superficie que estas encierran el Organismo. El triángulo es equilátero, representa la equidad tributaria.

El jurado encargado de la selección estuvo integrado por el director y profesores de la casa de estudios y tres representantes por la Dirección General de Rentas.

Entregaron elementos ortopédicos

Durante una ceremonia que se desarrolló en el Ministerio de Bienestar Social, se entregaron órdenes para la adquisición de elementos ortopédicos a numerosas personas de escasos recursos que los solicitaron. El acto fue presidido por el titular de la cartera, señor Decio B. Naranjo, quien estuvo acompañado por el director de Acción Social, señor Edgardo Santander.

Los beneficiados son: María Nicolasa Rojas, un par de zapatos ortopédicos; Rosa Ríos de Velázquez, Cristina Barrera y Dalmasia Villarroel, con sillas de ruedas; Pedro Duarte, una pierna ortopédica; Nelson Luis Correas, Diva Giustianovic, Donata Catalina Vila de Laurra, Lucila Brunas, Dolores Cabrera de Romero y Elsa Infante de Ulloa con un par de anteojos cada uno y con dos pares, las señoras María Genera Coria de Murua, María Gómez de Ramírez y Carina Valenzuela Ramírez de Bustos.

Al finalizar el breve acto, los presentes testimoniaron su agradecimiento al ministro, por la rapidez con que se acordaron los elementos mencionados.

Récord de elaboración en "La Colina"

Alcanza a ocho mil toneladas la elaboración 1976 de productos en el establecimiento "La Colina", correspondiendo 5.200 Ts. a duraznos, 1.200 a tomates y 1.600 a ciruelas.

Al informar sobre el particular, la gerencia frutihortícola de Giol señala que la entrada de materia prima se prolongará hasta abril próximo y que el programa de trabajos elaborado por esa dependencia de Giol contempla cifras récord para el durazno, con más de 6.000.000 de tarros, el tomate con una meta de 20.000.000 de unidades y aproximadamente 400 Ts. de damascos.

Se destaca que en el ejercicio anterior sólo se elaboraron 3.000.000 latas de duraznos y 2.000.000 de tomates.

Los volúmenes elaborados en la actual cosecha marcan un récord absoluto en la producción anual del establecimiento frutihortícola.

San Luis

Estiman que Adre debe presentar su renuncia

SAN LUIS, 3 (NA). — El presidente del Partido Justicialista de la provincia, y senador nacional, Oraldo Britos, declaró que "el gobernador Elías Adre debe presentar su renuncia indeclinable al cargo que ocupa en cumplimiento del compromiso de honor que asumió públicamente con el pueblo de San Luis, al anunciar que si resultaba vencido en el proceso eleccionario interno del peronismo entregaría su dimisión inmediatamente".

Agregó el legislador justicialista que ese gesto del mandatario permitiría dar paso en el futuro a esa magistratura a otros hombres con grandeza de alma, más capaces, más dignos y más leales con la causa de Perón".

Como se recordará, el gobernador Adre puntualizó hace poco más de un mes que si resultaba derrotado en el proceso eleccionario interno se alejaría de sus actuales funciones, al tiempo que desafió al senador Britos (su oponente en los comicios partidarios) a que adoptara idéntica actitud en igualdad de circunstancias.

El nuevo líder del justicialismo puntano lanzó una convocatoria a la unidad a todas las corrientes internas del peronismo "para afrontar la grave crisis que vive el país", al hablar hoy por primera vez como titular de su partido.

"Sólo siendo protagonistas leales en este proceso, dijo, lograremos superar las dificultades actuales" sabemos que hay quienes desean apartarnos de nuestra querida Presidente Isabel Perón, y es por eso que nos comprometemos a ayudarla con todas nuestras fuerzas, pero sin aceptar a los colaboradores circunstanciales que, disfrazados de ultras, perjudican al partido y desdibujan las esencias de nuestro movimiento".

El senador Britos dirigió ese mensaje luego que el consejo nacional partidario convalidara el proceso interno que culminó con la oficialización y proclamación de la lista Celeste y Blanca, que encabezó durante las elecciones y que el juez federal, Eduardo Allende, homologara lo actuado por el Triunvirato Normalizador y la Junta Electoral.

Los sectores adictos al gobernador Alias Adre, nominado en primer término por la lista Blanca y los que orienta el diputado nacional Juan Cateura, nucleados en la lista Verde, no pudieron oficializar sus candidatos por haber efectuado las presentaciones sin ajustarse a las normas legales, según informaron voceros de la conducción justicialista.

Las demandas que plantearon ante la justicia para obtener la revisión del proceso, fueron desestimadas por el juez nacional en base a que no pudieron justificar sus presentaciones.

Empero, la lista Blanca, auspiciada por el gobierno provincial, prosiguió su campaña proselitista, hasta que el juez electoral intimó a sus apoderados a cesar la propaganda que realizaban invocando la representación del justicialismo.

Para los partidarios del senador Britos el proceso partidario está cerrado definitivamente y constituye lo que en técnica de derecho procesal se denomina "cosa juzgada".

Los partidarios del gobernador, en cambio, han desconocido el pronunciamiento del Consejo Nacional Justicialista y en un verdadero desafío a la cúpula partidaria procedieron a proclamar a sus propios candidatos en el curso de una concentración que presidió el propio Adre.

Lista Blanca

SAN LUIS — La lista Blanca "Lealtad a Isabel Perón" que lidera el gobernador de la Provincia, señor Elías Adre, fue proclamada triunfante en la elección de los respectivos Consejos Departamentales y de delegados al Congreso Provincial por los departamentos Capital, Pedernera y Chacabuco y proclamose a cada uno de los afiliados que la integran. Así lo resolvió la junta electoral del Partido Justicialista, distrito San Luis. Destaca además la resolución dictada con fecha 26 de febrero que "al haberse proclamado triunfante a la lista Blanca "Lealtad a Isabel Perón" en los departamentos, según lo resuelto por esta junta con fecha 24 del corriente (24-2) y de acuerdo a lo resuelto en el artículo anterior, declárase que la misma ha completado íntegramente en toda la provincia su representación en los nueve Consejos Departamentales de todos los delegados al Congreso Provincial y en el Consejo Provincial".

En los fundamentos de la mencionada resolución, expresa que "visto la presentación efectuada en la fecha (26-2) por los señores apoderados de la lista Verde - Unidad de Pie Junto a Isabel Perón— declarando su decisión de no participar en los comicios partidarios a efectuarse el día 29 corriente (29-2) en los departamentos La Capital, Pedernera y Chacabuco para elegir los respectivos consejos departamentales y delegados al congreso provincial del partido justicialista del distrito San Luis y considerando que los apoderados retiraron a la vez toda la documentación que había presentado oportunamente, incluso la nómina de sus candidatos. Que en virtud queda legalmente inexistente la lista Verde y, en consecuencia, la lista Blanca - Lealtad a Isabel Perón-, mantiene sus candidatos en cuyo caso es de aplicación el artículo 36 del reglamento electoral declarando triunfante a esta última".

Conocida la resolución de la Junta Electoral, una gran manifestación de afiliados y simpatizantes peronistas se volcó frente a la Casa de Gobierno, testimoniando su adhesión al gobernador Adre y "reafirmando la proclamación de la lista Blanca - Lealtad a Isabel Perón".

Los manifestantes, luego de recorrer distintas barriadas de esta ciudad encolumnados en caravana automovilística, llegó a la Casa de Gobierno, portando carteles y entonando estribillos partidarios, haciendo estallar petardos y fuegos artificiales.

El primer mandatario, solicitado por la concurrencia, se hizo presente en las escalinatas del palacio gubernamental, quien en breve improvisación dijo que inicialmente las elecciones internas convocadas por el Triunvirato Normalizador del Partido Justicialista en la provincia habían de poner de plie al auténtico peronismo puntano y a quienes no sabemos de claudicaciones ni traiciones".

Agregó que "ese auténtico peronismo, estaba inspirado en el ejemplo del conductor de la nacionalidad, el teniente general Perón y que estaba reafirmando públicamente la histórica tradición del pueblo puntano que no aprendió jamás a traicionar". En otro párrafo dijo que el pueblo trabajador estaba diciendo: presente, para respaldar a la compañera Isabel frente al intento de traición de los autodenominados justicialistas, esos pseudos dirigentes que ahora quieren convertirse en dueños del peronismo y no escatiman esfuerzos y no tienen la dignidad de respetar a quien es la heredera política de Perón y que simboliza en este momento al auténtico peronismo".

Con esta nueva proclamación de la Lista Blanca como triunfante se produce la anormal situación de que dos sectores antagónicos se atribuyen el triunfo y como consecuencia el derecho al gobierno del partido.

En los medios políticos vinculados al justicialismo, según el juicio formulado por algunos dirigentes, esta situación puede interpretarse como una virtual división partidaria y podría eventualmente provocar la intervención del Partido Justicialista en el distrito San Luis, decisión que en el caso de adoptarse corresponde como facultad exclusiva del congreso nacional, de partido que hasta de iniciar sus deliberaciones el 6 del corriente.

3 SHOWS
20 Hs. - 2 Hs. - 4 Hs.
ELENA DE TORRES
ROBERTO GRANDI
Y ESTELAR DESFILE DE STRIP TEASE
barrabás
CABARET - BOITE - SHOW
CHILE 924 - MENDOZA

Políticos critican el "uso y abuso de la cosa pública"

Adre y su reunión con la Presidente

SAN LUIS, (NA) — En declaraciones a un matutino local, el gobernador Elías Adre dijo que "la Presidente de la Nación me ha ratificado su total y absoluta confianza y ha coincidido plenamente conmigo en mis reparos y protestas sobre la conducta del Consejo Nacional del justicialismo".

El mandatario insistió además en sus severas críticas a la conducción partidaria.

También expresó su malestar porque desde el alto organismo partidario "se auspician camarillas que en muchas provincias han pretendido alterar el proceso y la voluntad de las bases, apoyando a sectores que son del agrado de algunos dirigentes que se creen dueños del partido".

Críticas

Mientras tanto, agrupaciones políticas enjuiciaron con acritud "el uso y abuso" de los recursos y bienes del Estado en el proceso electoral interno a que ha sido convocado el partido gobernante.

La actitud del mandatario puntano fue precedida por una virulenta declaración emitida por los autodenominados Gremios Confederados que denunciaron "el fraude instrumentado por la Mesa Nacional de las 62 Organizaciones".

El mencionado nucleamiento está constituido por las organizaciones sindicales que fueron desplazadas de la conducción de las regionales de la CGT y 62 durante el último plenario normalizador.

El inspirador de esta "CGT paralela", como la llama el movimiento obrero organizado, es el teleposta Bartolomé Albarracín.

El agudo enfrentamiento que sostienen entre sí las fracciones, que lideran respectivamente Adre y el senador Oraldo Britos, ha generado vivas reacciones en diversas expresiones de la actividad sindical y política.

En efecto, el congreso extraordinario de la Unión del Personal Civil de la Nación, que tiene un volumen de afiliados que supera al resto de los gremios confederados, emitió un pronunciamiento de repudio al dirigente teleposta Bartolomé Albarracín y denunciaron que la sede del PODCYT se ha convertido "en el cuartel general de la disociación y la anarquía del movimiento obrero".

El manifiesto atribuye a ese dirigente "ingerencia directa en la política de cesantías, traslados, sanciones y prebendas, articulada en beneficio de la facción adicta al oficialismo gubernamental".

La Unión Cívica Radical, en un comunicado, destaca su preocupación "por la distorsión de todo valor moral por parte del oficialismo provincial" y se agravia también "por el bochornoso uso y abuso de todos los bienes públicos en una lucha partidaria que no podemos casar porque seríamos cómplices de tanto autoritarismo pernicioso, sectarizante e inescrupulosamente abusivo".

Se ha perdido el rumbo —agrega la UCR— el partido oficial se ha confundido con el gobierno y éste se ha diluido en el apetito de la cosa pública".

"La profusa propaganda mentida —concluye— no lleva sino a desprestigiar nuestro sistema representativo, republicano y federal".

Sobre el mismo tema opinó el Movimiento Popular Provincial y denunció el desborde oficial y el manejo abusivo discrecional del patrimonio estatal".

Afirma el documento Adre ha volcado todo su poder político a favor de uno de los sectores en pugna y el propio gobernador se ha lanzado osadamente al proselitismo interno, usando sin escrúpulos de los medios masivos de difusión para fines electorales, confundiendo groseramente fin y el objeto de los medios del Estado, que no pueden servir al interés sectario de un grupo de personas. Este hecho —terminan diciendo— demuestra la desmedida ambición de la camarilla gobernante y evidencia la falta de garantías para poder practicar el juego de la democracia en San Luis".

EXCLUSIVOS!
jueves y viernes de "la reina"
LISOS Y ESTAMPADOS
FIOCCOS, GABARDINAS, PANAMA, MIXCELL, BATISTAS, VOILES, BAMBULLA, ETC.
Fabulosa selección de telas en una increible variedad de tramas, colores y dibujos.
A ELEGIR
$199
ADEMAS...
GRANDES REBAJAS
EN TODOS LOS SURTIDOS DE VERANO.
COMPRE YA...
PARA EL VERANO 77
Y GANE..!
La Reina Telas
30 - Buenos Aires - 38

CINES Y TEATROS

CENTRO

AVENIDA - Hoy Cont. de 14.30 a 24 hs. "LA VIDA SIGUE IGUAL" y "MARIA".

AMERICA - Hoy Cont. de 14 a 24 hs. "DOS MISIONEROS REBELDES" y "LO IMPORTANTE ES VENCER".

CENTER - Hoy 14 a 24 hs. "UNA VEZ NO BASTA" y "AMIGOS".

CINEMA - Hoy 14 a 24 hs. "EL NIÑO DE ORO" y "MI ADORADO BENOT".

CONDOR - Hoy "SEXO A LA ESPAÑOLA" y "LA MUERTE CAMINA CON TACOS ALTOS".

CITY - Hoy 14.30 a 24 hs. "VORTICE DE FUEGO" y "SINFONIA MORTAL".

LUNOR - Hoy Cont. de 14 a 24 hs. "TEXAS, A TRAVES DEL RIO" y "LA BANDA DE LOS PERROS ASALTANTES".

LAVALLE - "TE NECESITO TANTO AMOR" y "PAPA CORAZON SE QUIERE CASAR".

OPERA - Hoy de 17.45 a 24 hs. "EL SIMPATICO FARSANTE" y "EL SAMURAI".

PREMIER - Hoy Cont. de 14 a 24 hs. "ENTRE DOS DESTINOS" y "DESCALZOS Y EN EL PARQUE".

ROXY - Hoy Cont. de 14 a 24 hs. "NADIA" y "LA MANDARINA".

REX - Cont. de 14 a 24 hs. "LO BUENO, LO MALO Y LO FEO" y "UNA FAMILIA DEL OTRO MUNDO".

SELECTRO - Hoy 21 hs. "OPERACION MATAR" y "AL CAPONE EL DIABOLICO".

AUTOCINE BROADWAY - Hoy 21.30 hs. "EL MUCHACHO DEL ARCO IRIS" y "SIETE WINCHESTER PARA UNA MASACRE".

EL CERRO - Cont. a las 14 hs. "El Chaqueño". Hoy 21.30 hs. "AEROPUERTO 75" y "AHORA MI NOMBRE ES NADIE".

GRAN AUTOCINE MENDOZA - Hoy 21.30 hs. "EL GRAN ESCAPE" y Variedades.

PULGARCITO - Grupo de Teatro "La Pulga" presenta la obra para niños "LOS AMIGOS SIEMPRE UNIDOS". Inauguración temporada a las 18 hs. Dirige Rubén Bravo.

GODOY CRUZ

PLAZA - Hoy 21.45 hs. "Bill Lagar" y otro estreno.

SPORTSMAN - Hoy 21.30 hs. "Los amores de Lady Caroline" y "La cama redonda".

GUAYMALLEN

VICTORIA - Hoy 21.30 hs. "Asalto al Centro Nuclear Cordoba, el seductor".

MAIPU

ARENTINO - Hoy 21.30 hs. "Los Rumbo son fuego" y "Las tinieblas de las alas oscuras".

IMPERIAL - Hoy 21.45 hs. "Contra todo y todos".

PALMIRA

COLON - Hoy 21.30 hs. "Asalto al Centro Nuclear" y "Dos en la oscuridad".

SAN MARTIN

CERVANTES - Hoy 21.30 hs. "Tesoro de Rosa Cuando" y "Cuna y una hija del sol".

MAYO - Hoy 21.30 hs. "Dos magníficos" y "La banda del sonido".

MONUMENTAL - Hoy 21.30 hs. "Perro de presa" y "A por el cuerpo".

RIVADAVIA

DUCAL - Hoy 21.30 hs. "El Rojo" y "El regreso del asesino".

LA CONSULTA

REAL - Hoy 21.30 hs. "Cinco con el gallo" y "Plata quemada".

SAN RAFAEL

IDEAL - Hoy 14 a 24 hs. "Cosita ardiente" y "Compañeros".

MODIFICACIONES AVISOS
EN LA GUIA TELEFONICA
La Compañía Argentina de Teléfonos S. A. pone en conocimiento de sus abonados y del público en general, que hasta el día 15 de marzo de 1976 se aceptarán modificaciones, publicidad y figuraciones especiales para la próxima edición de la guía de teléfonos en preparación.
Utilice la Guía Telefónica
para una propaganda económica y eficaz.
HORARIO DE ATENCION AL PUBLICO:
7 a 13 Horas

PIELES
PARA USTED
GANE TIEMPO Y DINERO
Traiganos ahora su prenda. Hasta el 15 de abril descuentos especiales en arreglos, reformas y adornos.
CREDITOS
Evite intermediarios - Somos talleristas - CREDITOS
Pieles LUXOR

TELEFONISTA
CON EXPERIENCIA NECESITA
MARIO GOLDSTEIN S.A.
Inútil presentarse sin antecedentes
ATAMARCA 586 — De 16 a 20 horas
4|3|F|49015|4|3

VIAJANTE
VENTA CALZADO ZONA ESTE
Imprescindible experiencia en ventas. Radicado en S. Martín o Rivadavia. Atendemos día viernes 5 de marzo de 9 a 13 hs. en
ZAPATERIA "LA CENTRAL" San Isidro 675 Rivadavia (Mza.)
4|3|C|593|4|3

PEUGEOT 504
1971 MUY BUENO
VENDO Recibo Permuta
Ituzaingó 2925 - Tel. 216530
4|3|T|02939|4|3

ORO
PLATA - RESCATO POLIZAS — $ 1.115 O.F. —
Necochea 62 - Unicamente local 11.
ASOCIADO COVEMPA
3|3|F|48869|31|3|A

LADRILLONES
RIPIO - ARENA - HIERRO CEMENTO, Etc.
ENTREGO A DOMICILIO
RETIRO ESCOMBROS
TELEFONO 226269
4|3|F|51506|6|3

S. A. VIÑEDOS Y BODEGAS ARIZU
pone sus bodegas de Villa Atuel y Godoy Cruz a disposición de Viñateros y Contratistas de Viñedos para elaborar sus uvas.

ELABORE
con la calidad y prestigio de ARIZU, asegurándose así la oportuna venta de sus vinos a precios convenientes.

Informes: San Martín 1515 - Godoy Cruz - Teléf. 293000
VILLA ATUEL - F.C.G.S.M. - Teléf. 8 y 18
3|3|F|48947|4|3

ALQUILO OFICINA
ambientes, muebles y te-no. Adecuada profesional queña empresa en Aveni-España 1248. Tratar mis-edificio. Escrit. 52 de 11 :30 y de 18 a 21 horas.
4|3|711|4|3

BODEGA "SANTA AMALIA"
COMPRA UVA - ELABORA PARA TERCEROS
Rioja 1927 - Teléf. 256875 - Alberto A. Sánchez
4|3|F|48996|6|3

FRONTALITO NAFTERO
COMPRO CONTADO
Jeep - Gladiator o similar.
San Martín 61 G. Cruz, Mza.
TELEFONO: 220694
4|3|F|5149|4|3

IECESITAMOS CAMIONES CON ENTE PARA COSECHA DE UVA
000 quintales. Cooperativa Vitivinícola Alto Verde Ltda.
CALLE CATALAN - SANTA ROSA - T. 17
3|3|F|48906|5|3

TORNERO
Con Experiencia - SE NECESITA
INDUSTRIAS SIDERURGICAS GRASSI
EL NIHUIL - C. CORREO Nº 199 - SAN RAFAEL
3|3|F|48810|4|3

IMPORTANTE SOCIEDAD ANONIMA
Con Fábricas en Rosario y Quilmes e Importación y Venta de Ferretería, Materiales de Construcción y Artículos Rurales

NECESITA VIAJANTE
Con movilidad propia, para atender en forma exclusiva Godoy Cruz, Tunuyán, San Rafael y zonas de influencia. Edad 30 a 40 años. Por carta únicamente con referencias últimos 5 años en el ramo, a: Sr. GERENTE - Poste Restante I. S. A. (20) - Diario LOS ANDES.
4|3|F|49078|5|3

VENDEMOS
Chatarra bronce, Aluminio, Fundición, Viruta de Aluminio y Viruta de Bronce

Rectificaciones STABIO S. A.
BELGRANO 350
3|3|F|48958|4|3

INGENIERO MECANICO O ELECTRO MECANICO
Para jefe mantenimiento industria conservera alimenticia, primera línea, experiencia anterior aunque no en el ramo. Poste Restante H. C. (6). Diario LOS ANDES
4|3|T|2906|4|3

Ministerio de Bienestar Social
MUTUALIDAD DE EMPLEADOS Y OBREROS DE LA PROVINCIA
Llámase a LICITACION PUBLICA para el día 11 de Marzo del corriente año, a las 9 hs., para la provisión de POLLOS bimestre marzo-abril; con destino a Hospital El Carmen y Sanatorio A. Fléming.
Pliego de condiciones: Oficina de Adquisiciones y Suministros, Perú 1258, Ciudad.
4|3|F|49047|4|3

NECESITAMOS CAMIONES
Acarreo uva de Beltrán a Chapanay, 30 km. Tel. 243173, de 8 a 12 horas o en finca "La Lidia", calle Las Margaritas, 9 km. al norte de Ruta 7. F. L. Beltrán, de 16 a 20 horas.
4|3|C|633|4|3

GUITARRAS DESDE $ 1.890
Amplificadores, baterías, acordeones, grabadores, autostéreos, filmadoras Créditos interior provincia.
OLASCOAGA 463 - 1º A — 8/16 y 21/23 horas
4|3|C|650|4|3

EXPRESO ACONCAGUA
Comunica su nueva dirección
AAVEDRA 470 - SAN JOSE - TELEFONO 259691
Reanuda sus servicios de cargas generales a Rosario, Santa Fe, Entre Ríos, Resistencia (Chaco), Posadas (Misiones).
3|3|T|02870|4|3

CEDRO Y PETERIBY DE 1ra.
EN ROLLO: el pie $ 90 - la pulg. $ 25 - Canteado $ 30.
VENTA POR MAYOR Y MENOR
San Martín 1772 — Mayor Drummond — LUJAN
3|3|F|48891|5|3

SOMECA s.a.
SOCIEDAD MENDOCINA DE CALES Y AFINES
Urquiza 357 - Tel. 250158 - Mza.
HIERRO - CAL - YESO - PLOMO
CEMENTO - SANITARIOS
PRECIOS ESPECIALES A EMPRESAS CONSTRUCTORAS Y REVENDEDORES

ORO
Joyería BASSO
PAGO $ 120.000 Gr. Of.
RESCATO POLIZAS
SAN JUAN 1359

INGENIERO INDUSTRIAL
Edad 25 años, con experiencia en "Métodos y tiempo", "Control de calidad", "Cálculo científico", "Departamento de sistemas", "Ayudante de costos Industriales en FACULTAD DE INGENIERIA CIUDAD DE BUENOS AIRES, se ofrece con amplias referencias. - Poste Restante R. C. Nº 11 Diario LOS ANDES.
4|3|F|49045|5|3

20.000 MTS. TERRENO
Sobre acceso sur uno en Carrodilla; otro en Drummond, a muy buen precio.
J. F. MORENO 840 - TEL. 245934
4|3|C|662|5|3

CAMIONES Y CAMIONETAS
Necesitamos camiones hasta 10.000 Kg. y camionetas desde 1.500 Kg. gasoleros, para reparto de mercaderías en Zona Cuyo y Gran Mendoza. Garantizamos trabajo permanente. Concurrir de 18 a 12 hs. a:
Zapiola 238 - Dorrego - Gllén. - Mendoza
4|3|F|49133|4|3

TUBERT HNOS. S.A.
UNICO AVISO
Dando cumplimiento al artículo 107, ley 20.744/74, se cita al personal de temporada de cosecha de uva para que en el plazo de 48 horas se presente con documentos de identidad en Ruta Nº 40, Vieja, Km. 100, La Consulta, San Carlos, Mendoza. Caso contrario, se considerará renuncia a la relación laboral.
4|3|C|680|4|3

HIERRO DE CONSTRUCCION Nº 4,2 al 25
OFERTA: Ruberoid el rollo $ 600
TENEMOS CEMENTO PORTLAND
CORRALON AVENIDA
an Martín 145 — Las Heras — Teléfono 216980
4|3|C|774|10|3

FINCAS VENDO
48 Has. Viña y Parral - 17 Has. Tierras Niveladas
Derecho definitivo para todas, 2 pozos semisurgentes electrificados, 6 casas, dos tractores con implementos, con cosecha, m$n. 1.600.000.000. 9 Has. viña, uvas tintas, derecho de agua y pozo, con cosecha. m$n. 300.000.000.
ITALIA 934 — RIVADAVIA — TEL. 42587
4|3|F|49037|4|2

NECESITO CLAVADORES
Para reparar cajas cosecheras Bandera de los Andes 1056, — SAN JOSE —
4|3|T|02918|4|3

ATENCION VENDO VACUNA para el Tratamiento del Cáncer
Inmuno DGC Pasteur F. Importado de Francia, 8 cajas. Teléfono 972583. Hablar de 8 a 13 horas.
4|3|F|49134|4|3

JUCOMAN S.A.I.C.A.
Convoca a los señores accionistas a la Asamblea General Ordinaria a realizarse en el domicilio social: Pellegrini y Boulogne Sur Mer, de Tunuyán, Mendoza, el día 13 de marzo de 1976, a las 10 horas, para tratar el siguiente

ORDEN DEL DIA:

1º) Elección de dos accionistas para firmar el Acta de Asamblea. 2º) Consideración de los motivos que provocaron la convocatoria fuera de término. 3º) Consideración de la actualización contable contemplada por la Ley 19.742. 4º) Consideración de la Memoria, Balance e Inventario General, Estado de Resultados e Informe de la Comisión Fiscalizadora correspondientes al ejercicio Nº 5 cerrado el día 30 de setiembre de 1975. 5º) Tratamiento de los resultados correspondientes al ejercicio mencionado en el punto 4º). 6º) Tratamiento y destino del saldo de actualización contable de acuerdo a lo ordenado por la Ley 19.742. 7º) Retribución a Directores y Comisión Fiscalizadora para futuros ejercicios. 8º) Renovación parcial del Directorio. 9º) Elección miembros de comisión fiscalizadora.

Asimismo, se comunica a los señores accionistas que deberán depositar en el domicilio social hasta el día 9 de marzo de 1976 inclusive, las acciones o correspondientes certificados de depósito que acrediten su titularidad como accionistas.
3|3|F|48789|7|3

IMPORTANTE EMPRESA NECESITA JOVEN
de 22 a 30 años para atención depósito. Presentarse de 9 a 11 y de 16 a 18 hs. en Av. Bra. de los Andes 4606, Villa Nueva. Gllén.
4|3|C|660|4|3

ORO
Consulte, traiga precio, si es real lo superamos. Trabajamos hasta con $ 15 de margen.
Honestidad y Seriedad
JOYERIA MARTINEZ
San Martín 901, Gal. Rosso L. 9
4|3|C|739|6|3

¿ORO?
¡PAGAMOS PRECIO INTERNACIONAL!
SUBA 2 PISOS
GARIBALDI 118 — PISO 2
LOCAL 2 — MENDOZA

GUIA PROFESIONAL

MEDICOS

Dr. OSCAR E. CAMINOS
a y Cirugía. Obesidad. Vá-Vejez. Enf. Venéreas. Impo-Mutuales. Sarmiento 777. 1768. De 11 a 13 y 17 a 21
9-1-F-Pte.

. RODRIGUEZ SAA
CLINICA MEDICA
Dra. RODRIGUEZ SAA
PIEL - DEPILACION
nez de Rosas 2035 (entre cha y Paraná). Teléf. 230063
24|7|F|77882|Pte.

IGUEL ANGEL CHIRINO ZARATE
a. Enfermedades de la mujer ción cáncer. Tratamientos alizado extranjero. Mutuales 1856 - Teléfono 250237.
20|1|F|50705|Pte.|B

RODOLFO S. ESCOBAR
CLINICO - CIRUJANO
igestivo. Várices y Hemorroi-so de los Andes 520. Godoy Mutuales c/turno. T. 225826.
1|10|F|Pte.|A

ANGEL C. NAVARRO
- Atiende lunes, miércoles viernes de 17 a 20 hs. Re-turno. Alpatacal 2755. Teléf.
1|11|F|Pte.|A

Dr. I. SCHERBOSKY
- Especialista en enferme-bronco pulmonares. Asma. turno José F. Moreno 2760. 37402 y 258516.
5|10|F|98453|Pte.|A

. CARLOS MINOPRIO
enderá hasta el 22-111-76. 345-243225.
2|3|F|48580|21|3-A

Dr. LENTINI RUBEN J.
os. Atiendo mutuales Colón Ciudad. Teléfs. 244999 - 243317
4|3|F|49100|4|3

HOMEOPATIA

Dr. DANIEL J. LISSIN
de días 11, 12 y 13 de marzo, su nueva dirección: B. Yrigo-117, Ciudad. Reservar turnos. 291718.
2|3|F|48600|13|3

APARATO DIGESTIVO

Dr. OMAR MUSRI
de Mendoza. Sanatorio Poli-o Guaymallén - Tel. 218052 Martín: Sanatorio Argentino davia: Sanatorio Carrasco y na
6|2|F|62272|Pte.

NESTOR MATUSCHKA
o. Aparato digestivo, hígado, ágos, intestino, hemorroides amente desde las 17. Turnos: Teléfs. 291752 y 248241. - Colón 4º piso.
6|2|F|44460|Pte.|3

LUIS CHRABALOWSKI
a. Aparato digestivo. Higa-as biliares. Turnos: Jorge A. 326. Tel. 214441. Ciudad.
6|5|F|Pte.|A

ESPECIALISTAS EN SEÑORAS

HUGO BRANDI ZAPATA
Dr. H. BRANDI
idad matrimonial. Menopau-Cirugía, Ginecología. Partos. Lorenzo 222. Turnos: 243286. 260116 - 240440.
27|2|F|Pte.|A

a. ELVIRA AXENFELD
as - Embarazos - Partos: lu-miércoles y viernes, 17 a 21 hs. turno - San Martín 1818. - 1. - Tel. 216150.
10|2|F|43462|Pte.|A

GARGANTA, NARIZ Y OIDO

LUCIANO RODRIGUEZ ECHANDIA
especialidad y dolores de Catarros crónicos. Sinusi-sastornos de la voz. Diarias G. Cruz 506. Tel. 255301.
19|18|F|76272|Pte.|A

AUL JOSE BONSANGUE
ANTA - NARIZ - OIDOS. Teléfonos 258535 y 262630 Mayo 1413.
10|5|Pte.|A

AS URINARIAS

ANUEL BIANCHI
territa, próstata y genita-de 16 masculina. Turnos Alvarez. Teléf. 256234.

NESTOR MATUSCHKA
o. Aparato digestivo, hígado, ágos, intestino, hemorroides amente desde las 17. Turnos: Teléfs. 291752 y 248241. - Colón 4º piso.
6|2|F|44460|Pte.|3

LUIS CHRABALOWSKI
ía. Aparato digestivo. Higa-as biliares. Turnos: Jorge A. 326. Tel. 214441. Ciudad.
6|5|F|Pte.|A

ESPECIALISTAS EN CORAZON

CARDIOLOGIA DE URGENCIA
Atención permanente y Electrocardiogramas a domicilio. - Teléf. 242417 - 249001
3|2|C|360|659|8|3

ROBERTO WINTER
Médico Cardiólogo. - Electrocardiogramas - Fonocardiogramas - Ergometría - Radioscopias - Atiende mutuales - Rivadavia 430. Tel. 245423. Mendoza.
15|2|C|113|16|3

ESPECIALISTAS EN NIÑOS

Dr. RICARDO D. PIERRO
ESPECIALISTA EN PSIQUIATRIA Y PSICOLOGIA INFANTIL
9 de Julio 1160, 6º piso, Dpto. 2. Teléfonos 231919 - 259247
4|3|F|49082|31|3

ONCOLOGIA

DOCTOR
ROGELIO A. TABER
CANCEROLOGIA - CIRUGIA
Especializado en Francia e Italia. Tumores. Patología Mamaria. Quimioterapia. Consultorio. P. Mendocinas 634. - 2do. Piso. Dpto. 25. - Pedir turno: Teléfs. 249639 - 244999

CIRUGIA ESTETICA

Dr. ENRIQUE VELASCO
Cirugía estética, plástica reparadora. Lunes, miércoles y viernes, de 17 a 20 horas. Rioja 1153. Tel. 244806.
1|12|F|58682|Pte.

Dr. HUGO SALOMON
Unicamente Cirugía estética funcional de nariz. Clínica Godoy Cruz. Godoy Cruz 333. Teléfonos 215951 y 215952. Mutuales.
Pte. F.D.

Dr. J. SANANES
Jefe de servicio Sala 1 Hospital Emilio Civit. Cirugía de nariz, mamas, adiposidades, injertos, quemados. Pedir turno. P. B. Palacios 1260 (Ituzaingó). T. 257319-251391.
7|3|F|Pte.|D

ESPECIALISTAS DE LA PIEL

Dr. ALBERTO J. GRINBERG
Enfermedades de la piel. Alergia dermatológica. Horario: lunes a viernes, 17 a 21 hs. Sarmiento 777 Mendoza.
15|7|F|75872|Pte.

ALBERTO TORRES CORTIJO
Ex médico Decario Univ. Madrid. Emilio Civit 43, 1er. Piso. Turnos de tarde al Tel. 253760.
21|11|F|Pte.

OCULISTAS

Dr. ZALDIVAR
Dra. MISTELI
Nueva dirección: Av. Emilio Civit 685, Ciudad. Tels. 257000 - 257100
14|11|F|Pte.

Dr. M. MARCHEVSKY
OCULISTA
Consultas de 11 a 12.30 y de 16 a 20 hs. Rioja 1130. Tel. 247996.
25|9|F|94036|Pte.

CLINICA DE OJOS
Atendida por
16 Médicos Oftalmólogos y 6 Auxiliares Técnicos Universitarios
Consultorio externo de 8 a 21 hs. Guardias permanentes. Cirugía e internación. Atención de particulares y Mutualidades. Av. España 888. Teléf. 248856.
18|3|F|42513|Pte.

Dr. ALVAREZ NOQUE
SOLICITAR TURNO
Enfermedades y cirugía de ojos. Mitre 896 - Tels.: 241803 - 241324 - 241443.
4|6|F|Pte.

OBESIDAD

Dr. ALBERTO SEVILLA
Director de los Institutos Médicos de obesidad, asma y alergia de Mendoza, Córdoba y Buenos Aires. Obesidad y celulitis deformantes. Várices y hemorroides, tratamientos sin operación y sin dolor. Departamentos especializados: Asma, Alergia, Cardiología, Ginecología. Cirugía plástica y estética. Injertos de cabellos (Prof. Tomás Hughes y Edgardo Escobar). Avenida Colón 232. T. 290006 - 241440. Atendemos mutualistas. Horario de 7 a 12 y de 15 a 20 horas.
28|11|F|31160|Pte.

Dr. MARIO R. LEVIN
OBESIDAD
Director Centro Médico - Modelación Corporal Post Parto y Obesidad. Gimnasia modeladora. Masajes manuales y electrónicos. Baños a vapor individuales. Parafina reductora. Bronceado. Fisioterapia. San Martín 1464, G. Cruz. T. 246897. Se atienden todas las Mutuales.
31|8|F|87535|Pte.

VARICES

Dr. SPINETTA REGUERO
Várices - Trat. no operatorio por electro fulguración. Cirugía Especial. España. Turnos: Junín 218. Barrio Bombal. Tel. 244111.
Pte.

ESPECIALISTAS EN CORAZON

CARDIOLOGIA DE URGENCIA
Atención permanente y Electrocardiogramas a domicilio. - Teléf. 242417 - 249001
3|2|C|360|659|8|3

ROBERTO WINTER
Médico Cardiólogo. - Electrocardiogramas - Fonocardiogramas - Ergometría - Radioscopias - Atiende mutuales - Rivadavia 430. Tel. 245423. Mendoza.
15|2|C|113|16|3

ESPECIALISTAS EN NIÑOS

Dr. RICARDO D. PIERRO
ESPECIALISTA EN PSIQUIATRIA Y PSICOLOGIA INFANTIL
9 de Julio 1160, 6º piso, Dpto. 2. Teléfonos 231919 - 259247
4|3|F|49082|31|3

ONCOLOGIA

DOCTOR
ROGELIO A. TABER
CANCEROLOGIA - CIRUGIA
Especializado en Francia e Italia. Tumores. Patología Mamaria. Quimioterapia. Consultorio. P. Mendocinas 634. - 2do. Piso. Dpto. 25. - Pedir turno: Teléfs. 249639 - 244999

Dr. OSVALDO BIELLER VIOTTI
Reumatología y brucelosis. Lunes a viernes 17 a 20 hs. Miércoles 18 a 20 hs. Espejo 593. Planta baja. Teléfs. 218197 - 220389
4|6|F|Pte.

HUESOS

Dr. ARAGONA
Especializado en Italia, Francia, España. Clínica, cirugía, huesos articulaciones. Mutualidades. - Rivadavia 430, T. 246935, Par. 241775.
4|2|F|44016|Pte.

Dr. EDUARDO P. TOSI ORQUIN
Dr. ANTONIO C. GOMEZ NAVARRO (h.)
Traumatología y ortopedia. Enfermedades y cirugía de los huesos. Lunes a viernes 17 a 20,30 hs. Necochea 509. Solicitar turno 259499. 247723. 259228.
21|1|F|27785|Pte.|A

ODONTOLOGIA

VICTOR M. PICCIONE
Doctor en odontología. Cirugía de boca y huesos de la cara. Martes y jueves. Sanatorio Policlínico de Cuyo. Tel. 243000. Part. 255547.
1|2|F|Pte.

Dr. BOU VIGNART
CIRUGIA - PARADENTOSIS - RAYOS X. Lunes a sábado, de 17 a 20. Solicitar turnos Tel. 250536. - 9 de Julio 2175.
6|2|C|032|6|3

Dr. MARIO HORENSTEIN
Odontología integral niños y adultos. Rayos X. Prótesis fija. Porcelana. Paradentosis. Avda. España 985. P. B. 12. Turnos Tels. 247300. Part. 217888.
1|2|F|43524|Pte.

Dra. GRACIELA BRODSKY
ATIENDE NIÑOS
Martes y jueves 16 a 20 horas. Espejo 65 - 1er. Piso "H"
PEDIR TURNO: TELEFONO 215439
3|3|C|736|29|3|A

ENDOCRINOLOGIA

Dra. SOFIA FRIDA SCHERBOVSKY
Tiroides - Obesidad - Esterilidad - Diabetes - Crecimiento y desarrollo. Adolescencia. De 8 a 13 hs. Solicitar turno a los Teléfs. 257402-258616. José Federico Moreno 2760, Ciudad.
26|2|F|46991|5|3

RADIOLOGIA

Dres. RICARDO HORENSTEIN
MARTHA G. de HORENSTEIN
Radiografía - Radioterapia. Colón 185, 8º Piso - Teléf. 242747 - Particular: 243606.
28|8|F|6771|Pte.|A

PARTERAS

CELINA E. M. DE ARNEDO
PARTERA NACIONAL
Catamarca 585, Ciudad, T. 242388. Pedir turno.
29|F|99490|Pte.

ANTONIA ARMENIA
OBSTETRA
Videla Castillo 2249 - Ciudad. Teléfono 216514.
18|2|C|672|29|3

J. DELIA SANCHEZ GOMEZ
OBSTETRICA NACIONAL
Atiende de 15 a 17 horas, menos sábado. Rivadavia 634. Tel. 241019.
6|12|F|Pte.

ESTHER C. DE SANANES
Partera nacional. Diariamente de 10 a 20 hs. Solicitar turno, Pedro B. Palacios 1260 (Ituzaingó) entre Catamarca y Lavalle. Teléfs. 257319 y 251391.
7|4|F|Pte.|D.

LIDIA M. de CUARTAS
PARTERA
25 de Mayo 770, Mendoza. Teléfono 247223.
11|10|F|Pte.

DELIA MASCAREÑO DE GOMEZ
OBSTETRICA NACIONAL
Pedir turno: Pellegrini 945, Godoy Cruz - Teléfono 292214.
2|3|C|959|960|1|4|D

IRMA YAKEL de LEGUIZAMON
PARTERA
Av. San Martín 1269 - 3er. Piso, Dpto. "A" - Tel. 257536 - Mendoza
F|Pte.|A.

PEDICUROS

CASA SCHOLL
Pedicuros. Calzados. Plantillas. Medias y Vendas para Várices. Todo para el confort del pie. Pedir turno. Montevideo 27. Mendoza. Tel. 246200.
27|8|F|Pte.|A

ASMA Y ALERGIA

Dr. LUIS BROITMAN
ASMA - ALERGIA
Patricias Mendocinas 634. Planta baja. Local 9. Teléf. 249907. Se atienden mutuales.
4|6|F|65875|Pte.|A.

CLINICA DE ALERGIA
Dr. BOUERI
Dr. SALOMON BOUERI
Dr. ARNALDO BOERO
Dr. EDUARDO PEÑA
Corrientes 39 - Teléfono 251591. Pedir turno.
2|9|F|37791|Pte.|A.

ASMA Y PULMON

Dr. SALVADOR SHOCRON
Especializado en EE. UU. Pulmón, Vías respiratorias. Rayos X. Jefe Servicio Hosp. Lencinas. Atiende Mutuales. Turnos Teléf. 244777. - Amigorena 80, 4º P. Dpto. C.
3|10|Pte.|A

REUMATISMO

Dr. MANUEL MENA
Reumatólogo - Enfermedades de columna vertebral, brazos dolorido. ciática. Atiende de 15 a 20 hs. Buenos Aires 226. Lunes a sábados.
20|3|F|Pte.

CENTRO REUMATOLOGIA
Infanta M. de San Martín 56, 6º P. (detrás Correo Central) - Turno tarde - Tel. 240917 - Mutuales.
14|1|F|41196|Pte.

Dr. JULIO F. SANCHEZ
Doctor en medicina (Esp. en Europa). Reumatología, ortopedia y traumatología. Rivadavia 141. Tel. 291994.
2|11|F|23600|Pte.

Dr. RICARDO BARCENILLA
Rivadavia 578 - Planta Baja - Dpto. 5 - Ciudad - Turnos 17 a 20.30 hs. - Teléfonos 292020 - 221910
28|2|F|48167|Pte.

AVISOS CLASIFICADOS

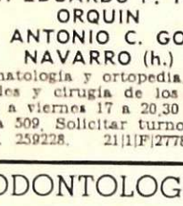

Compra y Venta de Propiedades

A DUEÑO compro casa, puede ser mixta, prefiriblemente servicios 50% contado, saldo corto plazo. Provivienda. Perú 1214. Teléf. 218277, 255813, 258054.
3|3|C|375|5|3

A PROPIETARIOS: que deseen vender su propiedad. Provivienda asegura venta rapida y ventajosa. Solicite tasador a compromiso. Perú 1214 - T. 255813 - 258054.
4|3|C|749|4|3

A PROPIETARIO compramos casas, departamentos, lotes, fincas. Godoy & Pelaia. Marima seriedad inmobiliaria. Gutiérrez 583. T. 258543 - 251597.
13|2|F|44635|Pte.

A PROPIETARIO compro urgente, hoy mismo, chalecito, ciudad o alrededores. Gran contado. Total hasta $ 280.000.000. Consulte sin compromiso. Tel. 244790
2|3|F|45694|5|3

A PROPIETARIO, compro casa o departamento, urgente. F. J. Sapunar. San Lorenzo 315. Teléfono 290457.
3|3|F|48931|4|3

A DEPARTAMENTO a estrenar, centro, 1 dormitorio, dependencias. Facilidades. Patricias Mendocinas 634. Planta baja. Local 9. Teléf. 249907. Se atienden mutuales.
4|6|F|65875|Pte.|A.

A COMPRO al contado casa o lote. San Martín Sur 1107, G. Cruz. Teléfono 225842.
4|3|F|51476|30|3

A PARTICULAR vendo o permuto 500 mts. plaza Godoy Cruz, 900 mts. aproximadamente de terreno con casa habitación de ladrillo (corte antiguo en perfecto estado), entrada camión, depósito o expreso, etc. Acepto casa antisísmica en Godoy Cruz 2 dormitorios y servicios. San Martín Sur 80, Godoy Cruz. - 221087.
4|3|F|51510|4|3

A PARTICULAR transfiero adjudicación Barrio zona Oeste - Telefono 215085.
4|3|C|729|4|3

A $ 450.000, T$ 800.000. Ciudad, departamento antisísmico interno, 1 comedor, 2 dormitorios c|placares, c|comedor, patio. Provivienda. Perú 1214
4|3|C|749|4|3

A $ 675.000, T$ 1.100.000 casa corte antiguo, Guaymallén, antisísmica muy b|estado, 1 comedor, 4 dormitorios 4 x 4, c|comedor, 2 patios. Provivienda. Perú 1214.
4|3|C|749|4|3

A $ 500.000, T$ 900.000 departamento antisísmico b|estado 1 cuadra Barrio Ejército de los Andes, Dorrego, comedor, living, c|comedor, 1 dormitorio c|placard, baño completo, lavandería, patio, despensa, terraza. Provivienda. Perú 1214.
4|3|C|749|4|3

A $ 1.200.000, T$ 2.400.000 lindo chalet seminuevo Godoy Cruz, jardín, 1 comedor, 3 dormitorios c|placares, c|comedor ampliado bien instalada, garaje, d|servicio, patio. Provivienda. Perú 1214
4|3|C|749|4|3

A $ 1.000.000, T$ 1.500.000 Bº Trapiche, chalecito estrenar, 1 comedor, 2 dormitorios c|placares, cocina c|artefactos, patio. Provivienda. Perú 1214
4|3|C|749|4|3

A ESTRENAR precioso chalet americano, Barrio Santa Ana; living comedor, 3 dormitorios, placares, baño, cocina con amoblamiento, garage, jardín y amplísimo patio, $ 2.200.000. Acepto plan banco. 9 de Julio 1030, local 3, Ciudad.
4|3|F|49130|5|3

A $ 1.400.000, T$ 2.500.000 lindo chalet muy b|estado, Bº Luzuriaga, jardín, 4 dormitorios c|placares, 2 baños, amplio l|comedor, c|comedor, garaje para 2 coches, patio c|churrasquera. Provivienda. Perú 1214.
4|3|C|749|4|3

A $ 2.000.000, T$ 3.000.000 chalet californiano calle Morón Ciudad, (necesita refacciones), superficie 500 mts2., cubiertos 200, jardines, amplio l|comedor, 3 dormitorios, c|comedor, garaje, fondo. Provivienda. Perú 1214.
4|3|C|749|4|3

A $ 800.000, T$ 1.300.000 casa esquina, Godoy Cruz, salón, 3 dormitorios, galería cerrada, c|comedor, garaje, patio. Provivienda. Perú 1214.
4|3|C|749|4|3

A $ 1.000.000, T$ 1.700.000 Bº Trapiche, chalecito estrenar: jardín, l|comedor, 2 dormitorios c|placares, cocina c|artefactos, cochera, amplio patio. Provivienda. Perú 1214.
4|3|C|749|4|3

ANTISISMICA 1 planta vendemos, nueva, Godoy Cruz, l|comedor, 3 dormitorios, c|comedor, cochera doble, jardín c|pileta T$ m$n 180.000.000. Facilidades. Permuta. Godoy & Pelaia. Tels. 258543 y 251597.
2|3|F|48655|5|3

ANTISISMICA, ciudad, semi-nueva, 2 plantas, living-comedor, 3 dormitorios, depend., garage y patio mediano. T$ 400.000.000 al contado. Recibo auto moderno o una propiedad bien ubicada, menor precio. F. J. Sapunar. San Lorenzo 315. Tel. 290457.
3|3|F|48927|4|3

ANTISISMICA, 6ª Sec., living-comedor, 3 dormitorios, cocina, baño, patio y lugar cochera. - Vendo contado 50 por ciento, saldo 4 trimestres. T$ 290.000.000. F. J. Sapunar. San Lorenzo 315. Tel. 290457.
3|3|F|48925|4|3

ANTISISMICA, muy apurado compra particular, 5ª o 6ª sección. Living comedor, cocina comedor, dos dormitorios, baño, garaje o cochera, patio mediano o jardín, desocupada. Contado 100.000.000. Resto corto plazo. Mitre 2118. Ciudad.
3|3|F|48889|4|3

ANTISISMICA Barrio Parque 2 dormitorios, cochera. Contado, $ 900.000 y facilidades. Moreno Viviendas, teléfono 225842.
4|3|F|51504|5|3

ANTISISMICA Trapiche, 2 dormitorios y dependencias, amplio jardín. San Martín Sur 80, Godoy Cruz. - 221087.
4|3|F|51511|4|3

ANTISISMICA, una planta a particular en Godoy Cruz compro, dos o tres dormitorios, dependencias y servicios. Urgente. San Martín Sur 80, Godoy Cruz. 221087.
4|3|F|51512|4|3

APROVECHE: hermosa casa próxima Hospital Español. Oportunidad. Guarna. - Olascoaga 389. Ciudad.

ANTISISMICA casa tres dormitorios, cerca Bombal, todas comodidades. Abril. 214316.
4|3|C|731|4|3

Bº CANO: Departamento intermedio, 2 dormitorios, desocupado. Necesita pintura. Vendo contado. Renna Propiedades. Teléfono 256802.
2|3|F|48612|5|3

BARRIO San Antonio vendo departamento dos dormitorios o

COMPRO y vendo lotes, casas, departamentos y negocios. Benturino, Colón 669, 246927, Lugones.
2|3|F|48620|5|3

COMPRO casa urgente antisísmica, t|servicios, pavimento, contado 50%, saldo 12 meses. Provivienda. Perú 1214. Teléf. 218277, 255813, 258054.
3|3|C|375|5|3

CASA Las Heras, con 3 dormitorios y dependencias vendo, recibo permutas. Almirante Brown 3162 Bermejo. Tel. 260836.
4|3|F|49106|4|3

COMPRO céntrico o cerca S. Martín (G. Cruz), departamento construyéndose, salón negocio, oficinas y cocheras. Droguería Bermejo, S. Martín 1089, G. Cruz. Tel. 223172.
2|3|F|48676|21|3

COMPRO casa antigua, p|depósito o galpón y terreno cerca calles S. Martín o Belgrano (G. Cruz). Droguería Bermejo, S. Martín 1089, G. Cruz, T. 223172.
2|3|F|48677|21|3

CASA, antisísmica, en Guaymallén, interna, entrada coche, en buen estado, living-comedor, 2 dormitorios, baño y cocina. - T$ 110.000.000, con Fac. San Lorenzo 315, Tel. 290457.
3|3|F|48929|4|3

CASA, en Ciudad, de adobe, interna, 2 habitaciones, cocina, baño, galería y patio. T$ 85 millones, con Fac. San Lorenzo 315, Tel. 290457.
3|3|F|48923|4|3

COMPRO, a propietario, casa de adobe o mixta, en G. Cruz y San José, en buen estado. Hasta $ 110.000.000. San Lorenzo 315, Teléfono 290457.
3|3|F|48921|4|3

COMPRO urgentísimo, casas, departamentos, terrenos Pereyra. Reconquista 170, G. Cruz. 222269.
3|3|F|51462|4|3

CASA prefabricada pino brasil, desarmable, ideal instalar inmediato finca o lugar fin semana. Total $ 290.000, mitad contado, saldo cualquier permuta. Jorge Calle 208, Ciudad.
4|3|F|49016|4|3

COMPRO lote 5ª o sexta sección o Bº Residencial ciudad. Soy particular. Gutiérrez 688, Mendoza. Tel. 256666.
4|3|T|02930|8|3

COMPRO a particular antisísmica 3 dormitorios, servicios Ciudad o alrededores. Bº Trapiche, cochera. Tratar 253190.
4|3|T|02929|4|3

CASA en Godoy Cruz 3 dormitorios y demás dependencias, todos los servicios. 90.000.000 y facilidades. Nigito Propiedades. Colón 829, Godoy Cruz.
4|3|F|51472|4|3

CASA 6ª Sección vendo 250 mts. terreno, 160 mts. cubiertos, buen estado, recibo vehículo. Basile. Bra. Andes 4169, V. Nueva. 262356.
4|3|F|49090|4|3

CASA amplia Barrio Bancario, 3 dormitorios y demás dependencias; todos los servicios. 180 millones y facilidades. Recibo casa chica. Nigito Propiedades. Colón 829, Godoy Cruz.
4|3|F|51471|4|3

CASA calle Las Heras, San José ladrillo, buen estado, vendo pesos 700.000; saldo convenir y otras. Minni. Bandera de los Andes 2829.
4|3|F|49107|4|3

COMPRO casa plan banco Gran Mendoza, dispongo $ 120.000.000 Teléfono 253482.
4|3|C|774|4|3

COMPRO finca, parte con viñedos, buen contado y plazo. Ofrecer a: Sr. GERENTE - Poste Restante I. S. A. (20) - Diario LOS ANDES.
4|3|F|49077|5|3

CASA en construcción vendo, altura losa, 173 mts. cubiertos, 2 dormitorios, cocina comedor, cochera, baño, patio. Barrio Santa Ana. Tratar. Uspallata 154, Dorrego.
4|3|C|747|4|3

COMPRO casa en San José, dispongo fuerte contado. - Tel. 258006.
4|3|C|742|5|3

COMPRO casita, Guaymallén, Godoy Cruz o ciudad, entrego efectivo y regio camión Mercedes Benz o auto Fiat. - Minni. Tel. 261644.
4|3|F|49115|4|3

CON $ 150.000 transfiero carpeta departamento monoblock construyéndose, Godoy Cruz. Tratar: Félix Suárez 884. Villa Nueva.
4|3|C|720|4|3

CHALECITOS, Benegas, vendo 5, sobre carril, $ 600.000; saldo a convenir. Minni. Bandera de los Andes 2829.
4|3|F|49104|4|3

CHALET quinta, carril Godoy Cruz y otro calle Félix Suárez, Villa Nueva, vendo facilidades. Minni. Bandera de los Andes 2829.
4|3|F|49103|4|3

CHALECITO, Godoy Cruz, antisísmico, 3 dormitorios y demás vendo $ 850.000; saldo convenir y otros. Minni. Bandera de los Andes 2829.
4|3|F|49105|4|3

CHALET 2 plantas, San José, vendo $ 900.000; saldo convenir, terminación en 60 días. Minni. - Bandera de los Andes 2829.
4|3|F|49101|4|3

CHALET 2 plantas, Dorrego, 4 dormitorios y demás, vendo $ 720 mil, saldo convenir. Minni

CAMIONES USADOS

MAN 780	SIN CARROCERIA	1968
FIAT 619N	"	1970
SCANIA VABIS	"	1961
M. BENZ 1114	"	1970
FIAT 643 EP	"	1966
FIAT 619N doble dif.	"	1970
SCANIA VABIS 75 C. carroceria		1962
ACOPLADO HELVETICA 3Ejes		1965

STOCK PERMANENTE DE USADOS

leone autocor s.a.
Juan B. Justo 1475 T.E. 710788
CORDOBA

COMPRO CONTADO
Departamento 2/3 dormitorios c/dep ser., céntrico, frontal, preferente f/plaza. Urgente.
CASA 2 dormitorios, c/jardín, en Bº San Ignacio, Bancario, Judicial, 2ª, 5ª, 6ª Sección.
LOTE 400 a 600 m2. en Bermejo, Sauce, Avda. Acceso Este, Puntilla, 3ª, 6ª, Bombal.
LOCAL 300 a 800 m2. para depósito y administración, radio ciudad, zona comercial y/o Guaymallén s/Carril Nacional, Acceso Este, Costanera, etc.

HOY VENDO
Departamento un ambiente y dep., frontal, pleno centro, alfombrado, s/importante galería y avenida.
LOTE 300 m2., Bº O. S. N. a mts. calle Mosconi, ciudad, permuto p/coche.
Local p/negocio c/dos departamentos, a estrenar, a 50 mts. Avda. San Martín.
Dos galpones de 300 y 500 m2., s/Avellaneda, a mts. Carril Godoy Cruz, Guaymallén, aptos para depósito, taller, etc. Acepto permutas.

RAUL VIDELA
GUTIERREZ 88 - 1er. PISO ESC. 3. TELEF. 256391
4 3 C 587 4 3

RESERO S. A.

COMUNICA

A su distinguida clientela que ha empezado la elaboración de uvas de la presente vendimia, atendiendo en nuestras oficinas en horario comercial:

25 DE MAYO 43 - SAN RAFAEL

4 3 F 48900 4 3 A

Importante Empresa
NECESITA
Perito Mercantil
Con experiencia en sueldos y jornales.
Poste Restante LOS ANDES S.R.L.
4 3 C 618 4 3

GARRAFAS
COMPRO DE 10, 12 y 15 Kg.
PAGO EN EFECTIVO
RETIRO A DOMICILIO
TELEF. 217687
GODOY CRUZ 207 — MENDOZA
4 3 F 48970 6 3 A

VIÑEDOS Y BODEGAS
Silvestre y Francisco Hinojosa
S. A.

Dando cumplimiento al Art. 107 de la Ley 20.744, se emplaza al personal temporario de bodega y cosecha de uva, para que en las próximas 72 horas manifieste en forma fehaciente su intención de proseguir la relación laboral con esta firma durante la próxima temporada. Caso contrario se considerará extinguido el Contrato de Trabajo por causa imputable al trabajador. Dirigirse a calle San Martín 1942. Tunuyán. (Mendoza), en horario de oficina.

UNICO AVISO

4 3 F 48963 4 4

ORO
$ 1.115.- O. F.
JOYERIA GOLD
ESPEJO 102
Asociado a COVEMPA
3 3 F 48860 5 1 A

Oficiales y Medio Oficiales Soldadores
Necesita CASOMAT S. A. Presentarse de 8 a 12 horas.
RUTA 7 - KILOMETRO 12
RODEO DE LA CRUZ
4 3 F 48968 5 3

FABRICA de PASTAS FRESCAS
Necesita Persona sexo masculino para preparación de sus productos. Imprescindible experiencia y óptimos antecedentes. Muy buen sueldo inicial. Presentarse proximo lunes y martes de 16 a 20 horas en ALMIRANTE BROWN 720 - GODOY CRUZ.
4 3 C 591 4 3

COMPRO CASA
Antigua, amplia, buen estado, alrededores ciudad. Interesado directo. Contado y corto plazo.
MITRE 535 - 1er. PISO
DEPARTAMENTO 47 - TEL. 261130
4 3 C 500 5 3

LOTE
EN GODOY CRUZ VENDO o permuto por automotores, cerca F. Alcorta y Sarmiento. Tratar: San Martín Sur 1055. Godoy Cruz.
3 3 F 51458 4 3

PROFESIONAL
Necesita Alquilar
Casa grande en zona céntrica de la ciudad de San Martín. - Rivadavia 138 - Telefono 22428.
3 3 F 48909 4 3

Vendo Supermercado
VENTA MENSUAL $ 00.000 Ley - TRATAR: COLON 551
TELEFONO 21631 - SAN RAFAEL - MENDOZA
27 2 F 48958 2 3 A

ORO
Compramos Mejor Precio A PARTICULARES Y COMERCIANTES
GALERIA TONSA - LOCAL A-
10 11 F 20526 3 3

EMILIO MANSO E HIJOS
FRUTICOLA Y VITIVINICOLA SOC. EN COM. p/ACC.
COSECHA AÑO 1976
En cumplimiento al Art. 107, Ley 20.744, se cita al personal temporario de cosecha y bodega para presentarse hasta el día 8/1/76 en nuestro establecimiento ubicado en Eugenio Bustos, Mendoza, munido de su correspondiente documento de identidad. Caso contrario consideramos espontánea renuncia a relación laboral. - UNICO AVISO
4 3 C 570 5 3 4 3

NYLON - TEFLON
EN BARRAS Y PLANCHAS
AYLES
SAN MARTIN 419

SAN ROQUE S. A.
UNICO AVISO
Conforme al Art. 107, Ley 20.744, se emplaza a todo el personal temporario de cosecha período 1974-75, a presentarse en oficina de Lamadrid y Carril Viejo, San Roque, antes del 8 de marzo, con documentos de identidad, en horario de 8 a 12. La no presentación en término fijado, será considerada como renuncia a la relación laboral.
4 3 C 499 4 3

ORO
COMPRO
SUPERO OFERTA
24 K. 18 K 12 K. $ 999
Necochea 62 - L. 15
2 3 C 573 4 3

TORNERO
NECESITAMOS
RECTIFICACIONES STABIO
Belgrano 350 - Ciudad
2 3 F 48862 4 3

¿ORO?
COMPRAMOS Y TASAMOS VARIOS PRECIOS
CACIQUE HUARPE 118 - PISO 8
LOCAL 2 - MENDOZA

FIAT 1500 - 64
Excelente, vendo, permuto por mayor precio. Ituzaingó 2925.
TELEFONO: 216530.
4 3 T 02940 4 3

YAÑEZ FIDENCIO
UNICO AVISO. Dando cumplimiento al Art. 107, Ley 20.744, cita al personal temporario dentro de 48 horas para trabajar en fábrica y cosechar aceitunas. Tropero Sosa 800. Maipu.
4 3 C 687 4 3

REPRESENTANTE
Busca importante fabrica de equipos estereofónicos para prov. de Mendoza, preferentemente con experiencia en el ramo. Escribir detallando datos y antecedentes a: Sr. GERENTE - Av. BELGRANO 129 - ROSARIO - PROVINCIA SANTA FE.
4 3 C 657 658 4 3 D

— COMPRO —
GTX ó RT
Mod. 731 - 75. Pago contado.
Bernardo Ortiz 875, G. Cruz.
4 3 C 661 4 3

VENDO 13.000 RODRIGONES Y 270 NOVILLOS
OVEROS - GORDOS
Dirigirse ESTANCIA PALATINADO - Casilla Correo Nº 13
(3064) - BANDERA - S. DEL ESTERO.
3 3 F 48 4 3

AVISOS CLASIFICADOS

(Viene de la Pág. anterior)

Compra y Venta de Propiedades

FINCAS de 6 a 2 Has. vendo cerca Ciudad, con o sin cultivo, precios convenientes. Av. España 1121, of. 16.
3 3 C 367 4 3

FINCA 10 Has. C. Segovia, viñas tintas regular, pozo criego, pavimento. Basile Bra. Andes 4169, V. Nueva. 262356.
4 3 F 40087 4 3

FINQUITA 2 Has., viña, Algarrobal, vendo $ 500.000; saldo 2 años, sobre ruta 40. Mimni. - Bandera de los Andes 2829.
4 3 F 49110 4 3

FINCA 3 de Mayo, 23 Has. con 13 Has. viña, resto chacra, dos pozos 6" y 8", casa, criego. Basile. Bra. Andes 4169, V. Nueva. 262356.
4 3 F 49086 4 3

FINCA 54 Has. Tunuyan, pozo 12" electrif. criego, chacra. - Basile. Bra. Andes 4169, V. Nueva. 262356.
4 3 F 49089 4 3

FINCA Costa Araujo 10 Has. viña, 11 Has. parral, 6 p chacra, pozo 10" c agua, dos casas. Basile. Bra. Andes 4169 V. Nueva. 262356.
4 3 F 49088 4 3

LOTE Monasterio de María, regia esquina 229 m2. Otros 167 y 155 m2. vende ya! Benturino. Colón 669. Lugones.
4 3 F 49098 4 3

LOTES 5ª Sección 1.000 m2. 350.000.000, lote esquina chico $ 500.000 el m2. Propietario. Teléfono 293099.
29 2 C 974 7 3

LOTE compro en Pehuen-Co o Monte Hermoso, particular. Chacabuco 187. Mendoza.
2 3 C 123 124 4 3 D

LOTE La Puntilla veremos, 640 m2. Facilidades. Godoy & Pelaia. Tels. 258543 y 251597.
2 3 F 48659 5 3

LOTE compro, lugar sin pretensiones, p/contado. Telefono 242917.
3 3 C 414 5 3

LOTE Chacras Corta 2.600 mts. recibo mayor o menor precio, auto, departamento. Casa etc. Tel. 256583.
4 3 C 635 4 3

LOTE esquina, a una cuadra de Boulogne Sur Mer, Las Heras. 280 m2. Contado $ 200.000. Saldo $ 4.000 mensuales. Precio total $ 300.000. Jujuy 129. Ciudad.
4 3 T 02893 5 3

LOTE 365 metros, todos servicios, metros Costanera. Total 35 millones. Facilidades. Urquiza 127, oficina 12.
4 3 C 719 4 3

LOTES en 5ta. Sección vendemos 10 x 25 y 20 x 25, bien ubicados. Facilidades, permutas. Godoy y Pelaia. Tel. 258543-251597.
4 3 F 49009 5 3

LOTE La Puntilla, Ugarte, ruta Panamericana, agua, luz, pavimento, 550 m2., $ 1.500 m2. - Tel. 248101.
4 3 F 49048 4 3

LOTE cerca Italia, Villa Nueva, 120 m2. - Andes - Dorrego 123 - Tel. 242917.
4 3 C 705 4 3

LOTE sobre Sarmiento, Las Heras, 100 m2. - Andes - Dorrego 123 - Tel. 242917.
4 3 C 705 4 3

LOTE, Barrio Santa Ana, compro p/contado. Telefono 242917.
4 3 C 703 6 3

LOTEO Pecira 200 m/cd facilidades. Escucho ofertas. Teléfono 215085.
4 3 C 729 4 3

LOTE vendo en Gutiérrez, 300 metros cuad. o permuto por auto moderno. Tel. 258006.
4 3 C 742 4 3

MAGNIFICA casa vende propietario, dos plantas, 3 dormitorios, 2 baños y dependencias. Pleno centro. Horario comercio. Primitivo de la Reta 1072.
4 3 C 668 5 3

PERMUTA dueño casa 2 plantas, 6ta. Sección, por antisísmica menor valor. Tel. 211748.
4 3 C 611 4 3

SAN RAFAEL: lote calle Coronel Suárez, vendo, permuto 430 m2. o mitad. - Recibo lote gran Mendoza. Teléfono 251820 Storni 201, San José.
4 3 C 628 4 3

TERRENOS p/Barrios. Compro contado. Tel. 242917.
4 3 C 704 4 3

TERRENO 25.000 m. Bermejo, con casa, galpones, depósito, viña, frutales, s/pavimento. Basile. - Bra. Andes 4169, V. Nueva. Tel. 262356.
4 3 F 49092 4 3

TERRENO 1.300 mts. cerca Costanera depósito, playa, galpon Basile - Bra. Andes 4169, V. Nueva. 262356.
4 3 F 49092 4 3

TERRENO y salón 1.600 m. 6ª sección, depósito, supermercado, inmejorable. Basile Bra. de los Andes 4169, V. Nueva. Tel. 262356.
4 3 F 49091 4 3

TERRENO, ideal loteo, 42.000 mts. Gutierrez, vendo, facilidades, saldo convenir. Mimni. Bandera de los Andes 2829.
4 3 F 49114 4 3

URGENTE compramos casas, fincas, galpones, lotes, para pedidos clientes. Basile. Bra. Andes 4169, V. Nueva. 262356.
4 3 F 49094 4 3

VENDO antisísmica primera planta, pisos de escalla de marmol. Faltan terminaciones. Castelar Nº 570. Mendoza.
4 3 C 760 4 3

VENDO 42 hectareas con foso, casa, pileta y luz. Kilometro 32 ruta a San Juan. Tratar calle Fescadores, Las Heras, pasando avenida norte, segunda casa. Juan Pierangeli.
4 3 C 715 4 6 3

VENDO carpetas de barrio en construcción. Llamar 218287. - Todo el día.
4 3 T 02921 4 3

VENDO terreno de 16.000 m2. sobre Carril Maza, Gutierrez. Oportunidad. Facilidades. Basile. Bra. Andes 4169, V. Nueva. 262356.
4 3 F 49035 4 3

VENDO casa antisísmica 3 dormitorios, 2 plantas y dependencias de servicios. Recibo permuta sobre San Martín Sur 80, Godoy Cruz. 221087.
4 3 F 51360 4 3

VENDO 2 casas a terminar, una con losa y otra a techar. Lopez y Planes 1437, San José.
4 3 C 690 6 3

VENDO 2 casas a terminar, una con losa y otra a techar. Atención 8 13 hs. Lopez y Planes 1437, San Jose.
4 3 C 690 4 3

VENDO 5ª Seccion, 1 planta, dos dormitorios, pieza y baño de servicio, garaje y patio 2.500.000 pesos. Luzuriaga 579, Ciudad.
4 3 C 626 4 3

VER HOY casa 5 habitaciones, garaje Lavalle 868, San José - Tel. 255990.
4 3 C 604 4 3

VENDO finca 26 Has. Zona Los Alamos F. L. Beltran, Coronel Diaz 291. Telef. 215438.
4 3 T 2890 5 3

A SELLA Tel. 247447 - Martillero. Tiburcio Benegas 776 ofrece casa, inmuebles, artículos hogar, maquinas usadas; dinero en el acto.
11 2 F 6972 Pte.

A ALMIRANO - Martillero Teléfono 247711 Aristides Villanueva 332, ofrezca muebles, antigüedades, maquinarias, artículos generales. Vamos tuejor. Anticipamos dinero.
9 6 F 2315 Pte.

AUSENTARME, vendo juego de comedor estilo frances R. M. Ortiz 1220, V. Hipodromo.
4 3 C 757 4 3

VENDO: dormitorios enchapado, un ropero inglés, una mesa de luz, nuevos. Rufino Ortega 420 Ciudad.
3 3 C 411 6 3

Compra y Venta de Automotores y Cubiertas

S C O P E L
Saenz Peña 31 - Tel. 980827
L u j a n

CAMION Chevrolet, con volcador nuevo de todo 1957
CAMION Chevrolet, con volcador listo para la cosecha 1946
CAMION Ford "A" doble rodado, bien de todo . 1931
VENDE - PERMUTA
FINANCIA
2 3 F 48689 3 3

ANDES AUTOMOTORES
Roberto Wanastein
O'Brien esquina Alberdi
San Jose

FIAT 1300 TV	1974
FIAT 1600	1970
FIAT 600	1970
VALIANT III	1965
CUPROEN 2 CV	1964
SIAM DI TELLA	1953
VALIANT II	1962
CAMION Ford F-600	1966

VENDE - PERMUTA
FINANCIA
4 3 F 49080 5 3

A SE RECIBE autos para la venta a consignación. Se garantiza esmero y responsabilidad. Bra. de los Andes 4343, V. Nueva.
27 2 F 48141 6 3

¡A COMPRO! automoviles con o sin deuda, pago efectivo, también Siambretta y motos de marca. San Martín 3258, Ciudad.
2 3 C 174 4 3

A DUEÑO compro automovil, con o sin deuda, pago contado efectivo. Corrientes 29, Ciudad.
3 3 C 461 5 3

A VENDEMOS, permutamos: Automóviles, Pick-Ups, Jeeps, Rurales, omnibus, camiones Diesel, naftero, volcadores, ruteros. Todas las marcas, modelos, necesidades y posibilidades. Visite gigantesca exposición. Miguel Angel Ricciert". San Luis 540.
3 3 C 494 4 3

A RADIADORES Vigil, reparaciones, ventas. Cnaulle, precios. Saavedra 996, B. José T. 258651.
2 3 C 235 3 4

A PARTICULAR vendo Rambler modelo 65, Tucuman 584, Dorrego.
4 3 F 51475 4 3

A PARTICULAR vendo Fiat 600 0 km. Barcala 642, Ciudad.
4 3 C 726 4 3

A PARTICULAR vendo Peugeot 504-72 GL estado general nuevo. Barcala 642, Ciudad.
4 3 C 726 4 3

A PARTICULAR vendo Fiat 600-71 estado general nuevo. Barcala 642, Ciudad.
4 3 C 726 4 3

A PARTICULAR vendo Fiat 128-73. Barcala 646, Ciudad.
4 3 C 726 4 3

A CAMION Mercedes Benz 1114 Modelo 1968 vendo o facilidades. Pedro B. Palacios 1160 - Ciudad.
4 3 C 753 5 3

A PARTICULAR vendo Cupé Torino 69. Estado general impecable. Barcala 642, Ciudad.
4 3 C 726 4 3

A PARTICULAR vendo Dodge 1500-74, De Lujo. Barcala 646, Ciudad.
4 3 C 726 4 3

ATENCION Ford A 1931 Victoria en insuperable estado vendo 33.000 y facilidades. Coronel Plaza 631.
4 3 T 2932 4 3

AUTOMOVILES compro, modelo 60 en adelante, pago contado. San Miguel 1885. Las Heras.
28 2 C 778 10 3

¡APROVECHE!" cubiertas recauchutadas y usadas desde $ 600 toda medida automóviles. Recibimos en pago su cubierta usada. San Martín 3258 C.
2 3 C 174 4 3

¡ANTICIPO! $ 32.000 entrego Zanella R-K competicion 175 cc cuotitas Honda 130 bicilindrica arr. electrico. Recibo Siambretta. S. Martín 3258 C.
2 3 C 174 4 3

¡AUTOMOVILES vendo! Dodge Polara 70, Rambler 64, Di Tella 62, Union DKW 62, camioneta Chevrolet 61 caja de 4ª. Vamos juntos hacemos su plan. San Martín 3258 C.
2 3 C 174 4 3

ALPINO 575, impecable, vendo, motor desarmado $ 25.000. Castelar 1040, Maa.
4 3 C 707 5 3

AUTOMOVILISTAS recibo su automotor para la venta, no cobro comisión o comiero contado. Automotores Juliano Hnos. Perú 2900. Ciudad.
3 3 C 495 7 3

BUGGY Mod. 74, permuto por auto chico. Huarpes 386, Ciudad.
4 3 C 588 4 3

COMPRO Peugeot 504, 72 en adelante, pago con cupe Fiat 125, diferencia contado. San Martín 1192. Las Heras.
27 2 C 436 6 3

COMPRO, autos, camionetas, contado, recibo en consignación. - San Martín 1192. Las Heras.
27 2 C 436 7 3

COMPRO autos usados, cualquier marca y modelo. Contado. Bra. de los Andes 4343, V. Nueva.
27 2 F 48152 4 3

CAMIONES Diesel volcadores Dodge 1973, 1969, 1962, Chevrolet 1970, Ford 1965, 1961, 1957, 1956, Bedford 1966, 1961, 1961, Man 1957, Ruteros Dodge 1961, Naftero Dodge 1960, Chevrolet 1957, Ford 1956, 1946. Miguel Angel Ricciert. San Luis 540.
2 3 C 279 6 3

CAMION Ford 46, volquete, motor nuevo, listo p/cosecha, vendo, permuto. Patricias Mendocinas 1585, San Jose.
2 3 C 368 4 3

COMPRO a particular Taunus, Opel 56, 58, Fiat 1100, 600, Cupe 800, Peugeot 403, 404. Llamar Telefono 215046.
3 3 T 02865 4 3

COMPRO autos o camiones 1960 en adelante. Perú 2900. Ciudad.
3 3 C 495 7 3

CROSS Country 62 a toda prueba. Acepto vehiculo menor valor. Rafael Obligado 2174. Pedro Molina. Gllen frente Barrio Don Bosco.
4 3 T 02902 5 3

COMPRO camioneta Multicarga Peugeot. Contado particular. - Alvear 1165, San José. Tel. 254??.
4 3 F 49096 4 3

CAMION Ford 600 modelo 70 con Perkins 137, 5 velocidades y caja 4.70 mts. con barandas volcables, muy bueno. Elena de Roffo 2465, B° Bella Vista. Godoy Cruz.
4 3 T 2928 4 3

CUPE Dauon 61 vendo, permuto. San Martín 3420. Ciudad.
4 3 T 2920 4 3

CUPE GTX modelo 71 vendo, permuto con preferencia Rambler 70 en adelante. Moron 388.
4 3 T 2916 4 3

CAMION Dodge 1961, alta, caja y volquete, motor O Km. vendo $ 270.000, vendo, permuto por modelo mayor grande y 170 Chevrolet 1971, con motor Mercedes Benz 1114. Llamante facilidades. Mimni. Bandera de los Andes 2829.
4 3 F 49111 4 3

CAMION Chevrolet 58, volquete, vendo. Benavente 4437, Villa Nueva. Tel. 261135.
4 3 F 49134 5 3

CAMIONETA Chevrolet 67, Brava, vendo, oportunidad. Lavalle 333, Ciudad.
4 3 C 732 4 3

CUPE Fiat 73, único dueño, vendo permuto. Lavalle 333, Ciudad - 238491.
4 3 C 732 5 3

COMPRO carroceria F 1 c 6 7 4, en buen estado. Tel. 230237.
4 3 C 720 4 3

CHEQUERA Rombo 80 R-45 - R-6 o R-12 compro contado. José Federico Moreno 2024, Ciudad. Tel. 231547.
4 3 T 2904 4 3

CHEVROLET 54, joya, impecable, recibo Rural Rambler. Federico Moreno 2847.
4 3 C 709 4 3

DODGE 1500-72, vendo - Benavente 4437, Villa Nueva - Tel. 261135.
4 3 F 49112 5 3

"FORD FAIRLANE" compro directamente con particular. Llamar Tel. 971833, sábado de 8 a 20 horas. Domingo de 8 a 13 horas.
6 3 C 589 7 3

FIAT 125 cupe, contado, facilidades, permutas. San Martín 1192. Las Heras.
27 2 C 436 7 3

FIAT 600, modelo 68, permuto. Gualberto Godoy Lima. Dorrego.
4 3 F 49116 4 3

FORD A 31, coche. Avellaneda 699. - Villa Nueva.
4 3 F 49117 4 3

FIAT 1100-61, vendo. Benavente 4437, Villa Nueva. Tel. 261135.
4 3 F 49120 5 3

FIAT 1500-69 cupé vendo. Benavente 4437, Villa Nueva. Tel. 261135.
4 3 F 49122 5 3

FIAT 128-71, vendo. Benavente 4437, Villa Nueva. Tel. 261135.
4 3 F 49126 5 3

FIAT 128-71, vendo. Benavente 4437, Villa Nueva. Tel. 261135.
4 3 F 49128 5 3

JEEP IKA 62, 6 cilindros, 4x2. Motores Bella Vista 170. B. Peugeot 504 M-70 Godoy Cruz. M-63. Avv. Laneda 830 - Villa Nueva.
4 3 F 49131 4 3

JEEP IKA Mod. 58, carrozado. Natalio Segura 1860, G. Cruz.
4 3 C 711 4 3

JEEP IKA 6 cil. estado. Vendo contado. Beltran 77, Ciudad.
4 3 C 562 4 3

JEEP carrozado Ika 1960, recien reparado vendo permuto facilidades. José Federico Moreno 2024.
4 3 T 2933 4 3

LLANTAS cromadas de Torino 4, vendo. José Federico Moreno 2024, Ciudad.
4 3 T 2933 4 3

MOTOR Fiat diesel 4 cil. vendo. Rubione 2224, Ciudad.
4 3 T 2907 4 3

OPORTUNIDAD Fiat 600, M-66, inmediatamente contado 16.000.000. Mitre 179, Godoy Cruz.
4 3 C 786 5 3

PERMUTO Rastrojero 1969 y otra rodante sin uso por camión diesel usado a convenir. Llamar Tel. 221906.
4 3 T 2911 4 3

PEUGEOT 504, 1968 y Opel 1959. Precio oportunidad. Entre Ríos 208.
4 3 T 2936 5 3

PERMUTO Chevrolet Super 1964 por Chevrolet 400 - 1969 en adelante, preferencia Special. Diferencia pago a contado. Bolivia 2250, Ciudad Mendoza.
4 3 C 652 4 3

PERMUTO Renault 12 - 93 - 17.200. Kms. Rombo 80, 38 cuotas. Fiat Renault 12, Fiat 128, Fiat con modelo 72. Dorrego 1904. Luz. Dorrego.
4 3 C 708 4 3

RASTROJERO modelo 60 vendo inmediata salida. Paso de los Patos 233, Dorrego, Guaymallén.
4 3 T 2925 5 3

RENAULT vendo, falta motor, oportunidad, barato. Burgos 360, Las Heras.
4 3 C 778 4 3

RENAULT 4 L. $ 120.000. 1964 - Peugeot 1372, Godoy Cruz.
4 3 C 787 5 3

RASTROJERO Diesel 1975, vendo, sin intermediarios. T. 237?85.
4 3 C 727 4 3

URGENTE vendo Fiat 600-71, motor Contado. Avellaneda 699, Villa Nueva, Guaymallén.
4 3 F 49043 4 3

VENDO moto Douglas 61, condición, optimas. Godoy Cruz, Maipu 413, Mendoza. Horario de oficina.
4 3 T 2926 4 3

VENDO Fiat 600 B, modelo 1970. Tratar Tels. 215347 - 240491.
3 3 C 282 7 3

VENDO Opel 58, Perú 1965.
4 3 C 672 4 3

VENDO permuto 4 x 4 motor Chevrolet, 6 cil. 4 vel. Mod. nueva Salta 3600.
4 3 C 508 4 3

VENDO camión D.F. 400 motor nuevo, recapotado, 4 velocidades, 2 ejes. Creditos. Chacabuco 601.
4 3 C 278 8 3

CACHORRO pastor alemán, vendo. Chacabuco 344, Ciudad.
4 3 T 02896 4 3

COCINA Domec, mesada, Siambretta, Peugeot, garantizados, Dorrego 275, Guaymallén.
4 3 C 672 4 3

MAQUINA de coser Singer, modelo 1809, a pedal, impecable. Tel. 212?14.
4 3 C 712 4 3

MOSAICOS de primerísima calidad, mod. Amalfi, 1.150 el mt2. Extraordinarios precios en los tres colores. Fabrica Nueva, Independencia 3011, Las Heras. Teléfono 253807.
4 3 C 710 5 3

MAQUINA Singer, zig-zag, modelo 1964, cabina, impecable. Tel. 212?14.
4 3 C 712 4 3

NOVIAS Lo mas lindo de casamiento completamente decorado por poco dinero. Sin anticipo, nos agrada. Ofrecemos 24 cuotas. Ciudad.
2 3 C 631 7 3

ORGANO Philicorda, impecable. Necochea 62, Local 28.
4 3 T 02900 5 3

POR AUSENTARME vendo, lote, 10 metros frente, del hogar, 5 dentro, artefactos del hogar, vendo. Pedro Rivadavia 530, 1er. Piso, Ciudad.
3 3 C 408 4 3 AD

POR ausentarme vendo por mayor oferta, excelente artículos hogar. Belgrano 238, Ciudad.
4 3 C 659 4 3

RIFLE Remington, 12 balas, a toda prueba, 0 a 6 Vo. Monteagudo 1676, Ciudad.
4 3 C 734 4 3

SIERRA circular chica, para trabajos finos, obras, pequeña. Storni 201, San Jose. Telefono 237820.
4 3 C 628 4 3

VENDO amplificador 30 W, eficiente. Telef. 230845, de 8 a 12.
4 3 C 601 4 3

VENDO contadora de billetes, marca de dos kilos, nueva, 25 % menos de precio, fruteria, metalica y mostrador, metalico, con vanchas. Perú 1360, Las Heras.
4 3 C 654 4 3

VENDO Renault 4, Modelo 69, Bellavista 87, en poder de Federico Moreno 1813, Ciudad.
4 3 C 634 4 3

VENDO Renolera 1969, soldando. Contado. Bien. Telefax. Cnaulle. Mármol 373, San Martín. Mendoza.
4 3 F 49071 5 3

VENDO Citroen ACV 1972, 30.000 estado. A1 contado. Martínez de Rosas 681, Ciudad.
4 3 F 49065 4 3

VENDO dos chacras 28 y 29. 5 Has. estado y un Renault 6. - San Martín 7784, Las Heras.
4 3 C 691 4 3

VENDO 4 cubiertas nuevas 14x135 en cámara. Julio A. Roca 543, Ciudad.
4 3 T 02900 4 3

VENDO 1411 Ford Falcon 1975. - Fiat 1100 y Valiant III. Corrientes 369, Ciudad.
4 3 T 02897 5 3

VENDO o permuto por auto, camión Bedford 63, impecable. Arenal 1036, Godoy Cruz.
4 3 C 721 4 3

VENDO motor 300 del Mercedes Benz completo. Luzuriaga 820, Mza.
4 3 C 723 5 3

VENDO tapa de cilindro armada de Torino. Luzuriaga 820, Mza.
4 3 C 723 5 3

VENDO o permuto mas chico. Bolsa acoplado muy bien Belgrano 2561, Ciudad.
4 3 C 678 4 3

VENDO motor Siambretta 125 cc. armado $ 15.000. Santiago del Estero 975, Ciudad.
4 3 C 688 4 3

VENDO motor Torpado buensimo caja diferencial, puertas, capot, etc. Rambler 66. Federico Moreno 2847.
4 3 C 709 4 3

VENDO Opel 1958, estado general bueno, contado y facilidades. Tte. Lacitar 360, Villa Nueva.
4 3 F 49111 4 3

VENDO camioneta Chevrolet, motor 6 cil. de Julio, impecable estado 73 de Julio, impecable estado. Tte. Lacitar 360, Villa Nueva.
4 3 F 49111 4 3

VENDO Renault 4, Modelo 69, Bellavista 87, en poder de Federico Moreno 1813, Ciudad.
4 3 C 634 4 3

VENDO Renolera 1969, soldando. Contado. Bien. Telefax. Cnaulle. Mármol 373, San Martín. Mendoza.
4 3 F 49071 5 3

VENDO Citroen ACV 1972, 30.000 estado. A1 contado. Martínez de Rosas 681, Ciudad.
4 3 F 49065 4 3

VENDO dos chacras 28 y 29. 5 Has. estado y un Renault 6. - San Martín 7784, Las Heras.
4 3 C 691 4 3

VENDO 4 cubiertas nuevas 14x135 en cámara. Julio A. Roca 543, Ciudad.
4 3 T 02900 4 3

VENDO 1411 Ford Falcon 1975. - Fiat 1100 y Valiant III. Corrientes 369, Ciudad.
4 3 T 02897 5 3

VENDO o permuto por auto, camión Bedford 63, impecable. Arenal 1036, Godoy Cruz.
4 3 C 721 4 3

VENDO motor 300 del Mercedes Benz completo. Luzuriaga 820, Mza.
4 3 C 723 5 3

VENDO tapa de cilindro armada de Torino. Luzuriaga 820, Mza.
4 3 C 723 5 3

VENDO o permuto mas chico. Bolsa acoplado muy bien Belgrano 2561, Ciudad.
4 3 C 678 4 3

VENDO motor Siambretta 125 cc. armado $ 15.000. Santiago del Estero 975, Ciudad.
4 3 C 688 4 3

VENDO motor Torpado buensimo caja diferencial, puertas, capot, etc. Rambler 66. Federico Moreno 2847.
4 3 C 709 4 3

VENDO Opel 1958, estado general bueno, contado y facilidades. Tte. Lacitar 360, Villa Nueva.
4 3 F 49111 4 3

VENDO camioneta Chevrolet, motor 6 cil. de Julio, impecable estado 73 de Julio, impecable estado. Tte. Lacitar 360, Villa Nueva.
4 3 F 49111 4 3

VENTAS VARIAS

A PRECIOS increíbles, liquidamos máquinas, Artigas 1151/1155 (ex 3 de Abril) Alto B° L. San Martín 520, G. Cruz. Teléfono 250008. Mendoza. Atención Lunes Bajamos Precios.
10 11 F 20526 3 3

A TRAJES, vestidos, camas, cocheras, San Lorenzo 1797, Barrio Bermejo, Guaymallén.
2 3 C 232 5 3

AHORRE fabrica antisísmicas materiales, mosaicos, vitrolas, ventanas, puertas, cielorrasos. San Martín 2814.
2 3 C 672 3 3

ANTIGUEDADES vendo, cuadros, bronce, arañas, artículos, Balcarce 1, José F. Moreno 305, 2° Piso, 238632.
3 3 C 398 4 3

ALFOMBRA nylon, 4 x 3, Sin Rival, Godoy Cruz.
4 3 T 2887 5 3

BALANZAS, balanzas, electrónicas, industriales, mostradores, estanterías, cámaras, cortinas. Creditos. San Martín 2614. Telefono 251749.
3 3 F 14403 Pte.

CORTADORA Fiambre, vitrina, balanza, pequeña, 3378?0.
4 3 C 628 4 3

COCINA Domec, mesada, Siambretta, Peugeot, garantizados, Dorrego 275, Guaymallén.
4 3 C 672 4 3

MAQUINA Singer, zig-zag, modelo 1964, cabina, impecable. Tel. 212?14.
4 3 C 712 4 3

NOVIAS Lo mas lindo de casamiento completamente decorado por poco dinero. Sin anticipo, nos agrada. Ofrecemos 24 cuotas. Ciudad.
2 3 C 631 7 3

ORGANO Philicorda, impecable.
4 3 T 02900 5 3

POR AUSENTARME vendo, lote, 10 metros frente, del hogar, 5 dentro, artefactos del hogar, vendo. Pedro Rivadavia 530, 1er. Piso, Ciudad.
3 3 C 408 4 3 AD

POR ausentarme vendo por mayor oferta, excelente artículos hogar. Belgrano 238, Ciudad.
4 3 C 659 4 3

RIFLE Remington, 12 balas, a toda prueba, 0 a 6 Vo. Monteagudo 1676, Ciudad.
4 3 C 734 4 3

SIERRA circular chica, para trabajos finos, obras, pequeña. Storni 201, San Jose. Telefono 237820.
4 3 C 628 4 3

VENDO amplificador 30 W, eficiente. Telef. 230845, de 8 a 12.
4 3 C 601 4 3

VENDO contadora de billetes, marca de dos kilos, nueva, 25 % menos de precio, fruteria, metalica y mostrador, metalico, con vanchas. Perú 1360, Las Heras.
4 3 C 654 4 3

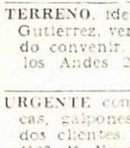

Compra y Venta de Negocios en General

ALMACEN esquina, vivienda en alquiler, mercaderías, heladera vitrina, mobiliarios, clientela antigua. Total $ 40.000.000 grandes facilidades. Urquiza 127. Oficina 12.
4 3 C 710 4 3

ATENCION vendemos fábrica de sillas y muebles, detalle: lijadora, circular, sierra sinfín, soldadora, sameril, compresor, agujereadora, guillotina, herramientas, etc. Total $ 30.000.000 m n. Tucuman 584, Dorrego.
4 3 F 51474 4 3

VENDO sobrebio salon de peinados, cosmetología, manicura. - Instalaciones de primera. Selecta y numerosa clientela. En B° Ejercito de los Andes, Darwin 668, Dorrego.
4 3 C 723 4 3

VENDO taller herreria artistica o permuto por camion gasolero. Cayetano Silva 320, G. Cruz.
6 3 C 617 7 3

VENDO negocio en Godoy Cruz o permuto por inmueble o vehiculos. Telef. 258006.
4 3 C 742 4 3

VENDO puesto de carne y verduras 6ta. Sección. Tratar Perú 1363, Las Heras. Venta diaria 20.000 pesos.
4 3 C 584 4 3

Compra y Venta de Muebles

A. BENTURINO Tel. 244333-248730

SOCIEDAD ANONIMA VENDE

EXCEPCIONAL PROPIEDAD

Superficie total del terreno: 8.000 m2., con frente a dos calles. El principal sobre carril Cervantes, casi Puente Olive. Superficie cubierta: 1.300 m2. Galpón en perfecto estado (ex Film Andes). Cabriadas y techo metálicos (16 mts. de altura interior), totalmente antisísmico. Dos grandes portones de acceso. Excelente oportunidad para cualquier tipo de explotación o inversión.

Condiciones de Venta a Convenir Directamente con Empresa Propietaria:

MENDOZA REFRESCOS S.A. CERVANTES 960 - GODOY CRUZ - MENDOZA.

Para Reparar su Motor

RECTIFICACIONES "STABIO"

SU INVARIABLE CALIDAD...

AHORA CON GARANTIA ESCRITA

CONSULTENOS

BELGRANO 350 - MENDOZA Y SUCURSALES

29|2|F|48401|30|4|A.

UNICO AVISO

Florio y Cía. Ind. y Com. S.A.

Emplaza conforme al artículo 107, Ley 20.744, a todo el personal temporario de elaboración de sidra que prestó servicios en la temporada 74 75, debiendo concurrir a la fábrica de sidra, San Martín 1886, M. Drummond, Luján de Cuyo. los días 4 y 5 del corriente mes en horario de 8 a 12 horas, munido de sus respectivos documentos de identidad. La no presentación en término fijado será considerado como renuncia a la relación laboral. (Art. 107 de la Ley 20.744).

4|3|C|603|4|3

VIÑATERO

Defiéndase de la INFLACION

Elabore su uva y venda el vino de acuerdo a sus necesidades en condiciones y precio que fije el mercado en ese momento. - CONSULTENOS:

Nueva Mayorga s/n - Coquimbito - Maipú - Tel. 972400

25|2|C|900|6|3|A

MULTIFORD

Respuestos Ford y Perkins Eaton y Fal

ITUZAINGO 1876 • TEL. 258419

ORO

COMPRAMOS

En piezas antiguas, condecoraciones y pólizas rescatamos. - Absoluta reserva. Galería Plaza. Local 70. San Martín 1027 MENDOZA.

2|3|C|085|4|3

REPUESTOS

FORD

toda la linea PERKINS-EATON

Repuestos LOS ANDES

ALEM 302 Tel. 248646 CDAD.

CAMIONES VOLCADORES

Necesita

HIDROVIAL S.A.C.I.

Presentarse Ruta 7 s/n. Teléfono 28. Fray Luis Beltrán

4|3|F|49033|4|3

SEÑORITAS

para la producción de ventas de importante publicación científica. Imprescindible alto nivel intelectual y muy buena presencia. Entrevistas personales de 9 a 12 hs.

SARMIENTO 165 - 3º PISO - OF. 325 - MENDOZA

4|3|F|49029|4|3

---

coinpro

INFORMA PARA SU MEJOR INTERES

RENDIMIENTO DE VALORES NACIONALES AJUSTABLES 2ª SERIE

Cotización al 29-2-76 ..	644,60
" " 1-2-76 ..	540,10
Diferencia	104,50

Rendimiento mes de Febrero 20,29%

Rendimiento anual proporcional 243,52%

En San Rafael: ARTURO CAREÑA

Agente de Bolsa - Corrientes 5 - Tel 24099

coinpro

LA COMPAÑIA FINANCIERA CUYANA

Casa Matriz: Sarmiento 220 - Mendoza

Tel. 91815 y 45575

3|3|F|4|3

ORO

TACHOS

COMPRO 24 K. - 18 K. - 12 K.

$ 999,-

9 DE JULIO 1455 (Frente Arteta)

2|3|C|272|5|3

Para Cosecha

ARCURI - Garibaldi 502 - Mza. - Tel. 246403.

26|2|C|976|12|3

MOTOSIERRAS

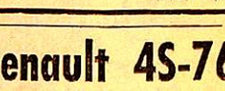

HOMELITE

- AMPLIO STOCK DE REPUESTOS
- VENTAS
- SERVICIO MECÁNICO

STABIO

S.A.I.C.

ELABORAMOS UVA

POR CUENTA DE TERCEROS

MARTIN HNOS.

L. N. Alem 383 - San Martín (Mendoza) - Teléf. 22323

4|3|F|48972|6|3|A

VENDO

Mercedes Benz

L. 312 - MODELO 52

camión con volquete en óptimas condiciones. Recibo Rastrojero 1960 adelante. Ver todo el día. Avenida de Acceso 350. Guaymallén. Al lado terminal.

4|3|C|649|4|3

BODEGAS Y VIÑEDOS

Lorenzo Martínez Avila S. A.

Cosecha 1976. Dando cumplimiento al Art. 107 de la Ley 20.744 (Contrato de Trabajo), citase al personal temporario cosecha de uva para que se presente dentro de las 48 horas a partir del 5-3-1976 munido de su documento de identidad, en su domicilio de calle "La Marzolina" s/n. (Colonia Alvear Oeste), General Alvear, Mendoza. En caso de no presentarse, consideramos extinción de la relación laboral.

UNICO AVISO

4|3|F|49032|4|3

ORO

COMPRA - VENTA MONEDA

Superamos cualquier oferta a comerciante y particulares. - Atención de 8 a 13 y de 16 a 21 horas. San Martín 1027. Local 70. Galería Plazza.

2|3|C|085|4|3

FRANCISCO BONET e HIJOS

S.A.G.A.I. y C.

PERSONAL TEMPORARIO. Citase al personal temporario de cosechadores a presentarse en el término de 48 horas, munido de documento de identidad, en la administración de su finca, sita en Ruta Nacional Nº 40, Km. 99, San Carlos, Mendoza. La no presentación en el término fijado, será considerado como renuncia espontánea a la relación laboral. (Art. Nº 107. Ley Nº 20.744).

UNICO AVISO

4|3|C|613|4|3

NECESITAMOS

Oficiales y Medio Oficiales

ALBAÑILES

PRESENTARSE:

EDIFICIO AMARO - Emilio Civit 445 - CIUDAD

3|3|C|433|4|3

Operador/a National

RECEPCIONISTA TELEFONISTA - NECESITAMOS

Presentarse Belgrano 554 - Godoy Cruz - Mendoza

3|F|51473|4|3

MOTORES DIESEL VENDO

PARA AUTOS Y CAMIONETAS CON FACILIDADES

Rawson 701 - Panquehua - Las Heras - Teléf. 216396

4|3|C|744|4|3

FIAT IAVA

UNICO

19.000 Km. Vende particular, Bandera de los Andes 5082. VILLA NUEVA - MENDOZA

4|3|F|49090|4|3

Peugeot 504-72

VENDO

Serie E - Como nuevo. Barcala 646 - Ciudad.

4|3|C|726|4|3

CEMENTO

EN BOLSAS CUALQUIER CANTIDAD, ENTREGA INMEDIATA

VENDO - PERU 2950 - CIUDAD

4|3|C|774|6|3

LA PIPA COMPRA

ORO

precio real O.F. $ 1.150. Hasta $ 650 K. - Galería Tonsa - Local A-23 (Entrando por Catamarca)

TRACTORES VENDO

Hannomag R-46 viñatero y R-10 standard sin motor, resto completo. Usted puede colocar el motor de su R-35 y modernizarlo. - Teléfono: 216396.

4|3|C|774|3|4

Camiones Regadores

SE NECESITAN NAZAR y Cía.

PASO DE LOS ANDES 1784

4|3|T|02922|5|3

VENDO

Soldadora Eléctrica

Rotativa de 350 amperes 5 mm., como nueva, Paso de los Andes 935. Tel. 256427, Cdad.

4|3|F|51470|4|3

COMPRO LOTE

5ª ó 6ª Sección de 180 a 240 m2. Gutiérrez 688, Mendoza. Teléfono: 256666.

4|3|T|02931|8|3

Renault 4S-76

0 KM. VENDO $ 460.000 TOTAL (Todavía no ha sido retirado de la concesionaria). - Verdaguer 28, Ciudad, frente a Puente Brasil. TELEF. 245563

4|3|C|762|4|3

¡ORO?

¡Y SEGUIMOS PAGANDO MEJOR! SUBA 2 PISOS GARIBALDI 110 — PISO 2 LOCAL 2 — MENDOZA

AVISOS CLASIFICADOS

(Viene de la Pág. anterior)

Ventas Varias

ENDO implementos para verdulería. Tratar: Armani 1588. Villa Hipódromo.
4|3|T|02904|5|3

ENDO carpa camping nueva, 4 personas, $ 9.000. Tratar: Rastreador Fournier 798, Las Heras, altura Olascoaga 31800.
4|3|C|645|4|3

ENDO por ausentarme, juego comedor, sin uso estilo. Español base maciza. Tratar: Juan Díaz de Solís 284. Barrio Santa Elvira, Dorrego. Gilén Mza.
4|3|C|693|4|3

ENDO carpa cosecha. Pedro del Castillo 3510, Villa Nueva.
4|3|F|49097|4|3

ENDO cachorros Dálmata, gran origen. Bahía Blanca 3464, Sección 6ta.
4|3|C|719|5|3

ENDO ladrillones $ 3.500 puesto en obra. Calle Pescadores, pasando Avenida Acceso Norte, segunda casa. Juan Pierángeli.
4|3C|715|6|3

ENDO cocina Domec, tocadisco Winco, contado. San Juan de Dios 2116, Dorrego.
4|3|C|738|4|3

TALADRO eléctrico manual, 16 mm., 4 cubiertas 750x16, 6 telas, nuevas. Río Negro 2067, Gilén, Mza.
4|3|C|769|4|3

Compras Varias

A-A". AMITRANO - Martillero, Tel. 247711. Aristides Villanueva Nº 332, ofrezca muebles, antigüedades, maquinarias ,artículos generales. Pagamos mejor Anticipamos dinero.
9|6|F|12224|Pte

A - BENTURINO - Martillero. Teléfono 248730 y 244335. Av Colón 669. Ofrezca muebles, antigüedades. artículos de hogar Anticipo dinero.
2|1|F|7828|Pte

A SELLA, Martilleros Tel 247447 Tiburcio Benegas 776, ofrezca muebles, artículos hogar, máquinas usadas. - Dinero en el acto.
11|2 F|36991|Pte

A TRAJES, sacos, camisas, pulover, pantalones, zapatos, camas, colchones, transistores, bicicletas, teléfono 262324, Guajardo.
2|3|C|120|5|2

A TRAJES usados compro, pantalones, camisas, vestidos, pulloveres, tapados. Llame Teléf. 252411. Alberdi 77. Ciudad.
4|3|C|576|13|3

COMPRO contado motores eléctricos, amoladoras, compresores, agujereadoras de banco, soldadoras. Bobinados rápidos. - San Martín 359 - Las Heras.
10|2|C|649|1|4

COMPRO cobertura para camioneta Ford, caja ancha. Teléfono 257787.
4|3|C|727|4|3

COMPRO televisor, grabador, combinado. Colón 357, T. 243006.
4|3|C|728|4|3

Combinados, Cambiadores y Televisores

MBIE el tubo de su televisor y páguelo a crédito. Garibaldi 374. Tel. 248066.
10|8|F|81631|Pte.

ECTROHOGAR T.V. repara televisores, combinados, todas marcas. T. 255765.
4|3|T|2938|4|3

PARO a domicilio en el acto televisores, combinados. Teléfono 59393. San Luis 243.
4|3|C|377|6|3

RVICE TV y combinados Doverflan. Ameghino 126. Ciudad.

Ocupaciones Varias Pedidas

A VENDEDOR domiciliario necesito buen porcentaje. San Martín 2112, Ciudad.
4|3|T|2909|5|3

AYUDANTE de vendedor necesita Coca-Cola, indispensable saber manejar camiones, con registro de conductor, buena presencia y aptitud para la venta. Presentarse de 10 a 12 hs. únicamente. Cervantes 960. Godoy Cruz. Mza.
4|3|F|49034|5|3

APRENDIZ taller electricidad necesito. Tratar 11 horas. Garibaldi 239.
4|3|C|696|4|3

ADMINISTRATIVA preferible perita mercantil, con experiencia. Presentarse urgente en Rioja 487.
4|3|F|48995|4|3

ALBAÑILES para muros de ladrillos, presentarse con herramientas. Colón 352. Mendoza.
4|3|T|02882|4|3

CADETE necesito con referencias, 14 a 16 años, con bicicleta. Tel. 290096.
4|3|T|02892|4|3

CHOFER repartidor bebidas gaseosas, necesitamos. Paso de los Andes 2259, Cdad.
4|3|C|732|4|3

EMPLEADA necesito de 13 a 19. Pellegrini 30. Dto. 2. Ciudad, nace San Martín 2300. Buen sueldo.
4|3|C|586|4|3

EMPLEADO para ferretería necesito, con referenciaa. Morón 388.
4|3|T|2915|4|3

IMPORTANTE empresa incorpora personal para producción jóvenes, ambos sexos buena presencia y mayores de edad, presentarse en San Martín 811, 1r. piso de 8 a 12 y de 16 a 20 horas.
4|3|T|2913|4|3

MEDIO oficial competente herrería de obra o carpintería metálica necesito. Pedro Vargas 235, Dorrego.
4|3|T|2910|4|3

MEDIERO ajo, necesito. Dispongo tierra arada. Villa Nueva. Mi porcentaje 25% cosecha. Storni 201. San José.
4|3|C|628|4|3

NECESITO obreros prácticos en trabajos de chacra y agricultura en general. San Martín Sur 709. Godoy Cruz.
2|3|F|48583|4|3

NECESITO pulidor para cromados y aluminios. Pedro Molina 51, Capital.
3|3|T|02859|4|3

NECESITO modista para máquina industrial. Tratar: Horario comercio: Gal. San Marcos, Local 14.
3|3|C|368|5|3

NECESITO costurera sepa manejar overlock. Los Paraísos 1408, San José, Tel. 261880.
3|3|T|02876|4|3

NECESITO pintores automóviles, oficiales y medio. Presentarse a trabajar. Ocupación permanente. Paraná 724, Ciudad.
3|3|C|446|447|5|3|D

NECESITO peinadora - manicura. Patricias Mendocinas 1685. Tel. 254466.
4|3|C|606|4|3

NECESITO cadete con bicicleta. Belgrano 1385, Ciudad.
4|3|T|2924|4|3

NECESITO alquilar acoplado de 5 a 8.000 kgs. para camión temporada cosecha, mejor si tiene carpa. Ofertas: de 8 a 9 horas al teléfono 244827.
4|3|C|733|6|3

NECESITO mueblero y carpintero. Lagomaggiore 471, Ciudad.
4|3|C|774|4|3

NECESITO oficiales chapistas y pintores de automóviles. Alvarez Thomas 141, Godoy Cruz.
4|3|T|2912|4|3

NECESITO oficiales para fábrica muebles metálicos. Río Juramento 1668. Godoy Cruz. Teléf. 227668.
4|3|C|681|6|3

NECESITO gomero y mecánico Diesel a porcentaje o alquilo. Minati. Rodeo del Medio.
4|3|F|49042|4|3

NECESITO albañil competente. - Castelar 998, Ciudad, colectivo 4.
4|3|C|694|4|3

NECESITO chapista por su cuenta. Ituzaingo 2556.
4|3|C|759|4|3

OFICIAL mueblero competente necesito. Olascoaga 1117. Guaymallén.
3|3|T|2862|5|3

OFICIAL mueblero necesito, muebles de estilo. Perú 2718. Ciud.

OBREROS p|bodegas de vinos. Experiencia elaboración. Bodegas Giúzzo. Micro 20. Terminal. G. Cruz.
4|3|C|653|4|3

OBREROS se necesitan para elaboración. - Presentarse en Bodegas El Globo. Rivadavia 765. Godoy Cruz.
4|3|F|49077|4|3

OFICIAL gomero necesita gomería Guerrini. Carril Rodríguez Peña 1800, frente terminal línea 10. Tel. 227391. Se requiere experiencia.
4|3|F|51503|4|3

OFICIAL pintor de automóviles. Necesito. Juan B. Justo 501, Godoy Cruz.
4|3|T|2941|4|3

SE NECESITA oficial tornero. V. López y Planes 140, G. Cruz.
3|3|C|056|5|3

SRA./SEÑORITA para oficina necesitamos. Amplios conocimientos contables. Dactilografía. Buena presencia. Paso de los Andes 204. Ciudad.
4|3|C|601|5|3

SEÑORITAS para wiskería interior Mendoza, todo pago, de 9 a 20 horas. Colón 430 - 3º C. Teléf. 249723. Mendoza.
4|3|C|582|583|4|3

SOLICITAMOS vendedoras, para promoción Club Deportivo, con documentos, de 10 a 13 hs. Salta 529, Godoy Cruz.
4|3|C|740|4|3

USPALLATA: Doy potrero para enfardar. Necesito contratista para potreros a porcentaje. Rondeau 350.
3|3|C|380|5|3

VENDEDORAS con experiencia en lencería, confecciones, necesito, San Martín 1657.
4|3|C|671|4|3

VENDEDORES/AS con experiencia ramo alimenticio. Referencias. Horario de comercio. O'Higgins 1530. Godoy Cruz.
4|3|C|590|4|3

OFRECIDAS

EMPLEADA/O capaz. Rotisería. Bar. Pizzería. Lisandro Moyano 11, Las Heras.
4|3|C|607|4|3

LIQUIDACION sueldos jornales. Caja subsidios. Industria; Comercio. San Miguel 1789. Las Heras.
4|3|C|565|6|3

MATRIMONIO chileno con hijo de 15 años, responsable, se ofrece para hotel o finca, entendido en el ramo gastronómico. San Martín 2252. Mendoza.
4|3|C|608|4|3

SE OFRECE chofer para reparto o taxi o venta comestibles. Tel. 214795.
4|3|C|631|4|3

SE OFRECE señorita bachiller biológico 18 años, trabajar de mañana. Llamar Tel. 227048.
4|3|C|600|4|3

Ofrecidos Varios

"EMPRESA CIPOLLETTI"

DESTAPAR CLOACAS

Teléfono 256968

A destapar cloacas, desagües, plomería, gas, instalaciones de calefones, destape instantáneo con equipo moderno de cañería de agua caliente.

4|3|C|744|5|3

EMPRESA LOYOLA

A destapar cloacas, desagües, cañerías agua caliente, limpieza calefones, plomería en general. Esta Empresa ejecuta los trabajos con responsabilidad y de urgencia. Tel. 217460.

3|3|C|230|4|3

"ENRRI SERVICE"

DESTAPE DE CLOACAS DE URGENCIA

Teléfono 230680

Plomería, sopleteo de cañerías de agua caliente con equipos modernos. - Limpieza de calefones.

4|3|C|713|4|3

EMPRESA GODOY CRUZ

DESTAPAR CLOACAS

Teléfono 244064.

Atiendo: Luján, Maipú, Chacras de Coria. Destapo cañerías de agua caliente con equipos modernos - Plomería, limpieza de calefones y cocinas.

A DESTAPAR cloacas. desagües calefones gas, plomería. "Trabajos garantidos" Tel. 250617
3|10|F|39365|Pte.

A DESAGOTE pozos sépticos y cámaras "La Higiénica", Brandsen 1344, Dorrego. Tel. 291126.
18|2|C|761|9|3

A DESTAPAR cloacas, cañerías, calefones, plomería, Tel. 242948, J. B. Justo 564. G. Cruz.
27|2|C|379|5|3

A BUEN PLOMERO, gasista, económico. Visitas gratis, cañerías, calefones; destapes. Tel. 216085.
2|3|C|113|5|3

A PLOMERO gasista, calefones, cañerías Precios razonables. Atención inmediata. T. 246434.
2|3|C|189|6|3

A PLOMI-GAS service urgente calefones, cocinas, plomería, gas en general, instalaciones. Atención 24 horas. Tel. 230777.
4|3|C|594|12|3

A DESAGOTE pozos y cámaras sépticas. Destape cloacas. La Moderna. Teléfono 243865.
4|3|C|682|1|4

A. DOMICILIO, reparaciones lavarropas, calefones instantáneos, cocinas, plomería. Rioja 355. 248250 216496.
4|3|C|730|4|3

A DESAGOTE pozos, cámaras sépticas, limpieza cañerías UNIMEV. Teléfono 261745.
16|10|F|99829|Pte

A HELADERAS, lavarropas, reparaciones garantidas. Cayetano Silva 2936. Ciudad. - 250471.
2|1|C|465|20|5

A DOMICILIO reparamos heladeras familiares, comerciales, lavarropas, asesoramiento gratis. 260136.
6|1|F|38894-Pte.

A PLASTIFICAMOS, pulimos, enceramos pisos madera, arreglos, colocación parquet, pintura casas, plomería, gasista. T. 250482.
24|2|C|393|10|3

A PLOMERO cloaquista: Arreglo artefactos sanitarios, gas, destape cañerías agua, cloacales, albañales T. 224050.
25|2|C|746|11|3

A MAQUINAS de coser, arreglos garantizados. Taller Integral. Visitas domiciliarias. Lamadrid 430 Teléfono 249178.
26|2|C|924|4|3

"A CALEFONES" a gas exclusivamente reparamos. Instantáneos térmicos. Santa Fe 238 C. - Tel. 258853 - 261408.
26|2|C|986|28|3

A DESTAPAR cloacas, albañales, plomero, arreglo calefones, albañilería general. Tels.: 240058 - 223449.
28|2|C|743|14|3

A COMPAÑIA Integral Limpieza. Teléfono 220283. Lavado alfombras sueltas y colocadas. Juegos living. Rivadavia 956. G. Cruz.
29|2|F|48465|812|8|3

A DOMICILIO se ofrece plomero, servicio rápido. Tel. 257286.
23|C|125|5|3

A DOMICILIO se ofrece plomero. Servicio rápido. Tel. 250920 y 220322.
3|3|C|367|6|3

A. SU ELECTRICISTA. Llame. Instalaciones en Gral. Radio - T.V. Teléfono 254779.
4|3|C|763|11|3

ALBAÑILERIA general, impermeabilización techos. Trabajos urgentes. Teléf. 226045.
4|3|C|692|5|3

ALBAÑIL constructor ampliaciones refacciones. Colocación de mosaicos y azulejos impermeabilización de techos, cierres de medianeras cloacas. Castelar 998 Teléf. 230502, Ciudad.
4|3|C|694|4|3

COLCHONERO domicilio, lana, pullmann, arreglamos camas, estiramos elásticos, cotín. 258860.
5|2|C|459|6|3

DEJAMOS su cocina como nueva; gas, plomería, especialidad calefones, térmicos, limpieza cañerías. Tel. 246568.

EX MECANICO Singer arreglo máquinas coser Tel. 240350, Godoy Cruz 6235, Guaymallén.
4|3|C|724|4|3

IMPERMEABILIZACIONES, arreglos de techos en general, zinc, albañilería, pintura. garantía, facilidades, Teléfono 246767.
4|3|C|695|4|3

MAQUINAS de coser, service autorizado. Consulte precios. - Maquicenter. Fco. Moreno 2165. Teléfono 254384.
2|3|C|883|11|3

PINTURA empapelado, refacciones, precios módicos. Sr. Paludi. Tel. 227964.
28|2|C|605|14|3

PINTE su casa, frente, presupuestos sin compromisos. Llame al 262967.
2|3|C|141|142|8|3

PLOMERO económico. Destapes, calefones, cañerías, etc., rapidez, garantía. Teléfono 255002.
27|2|C|362|4|3

TAPICERIA de muebles, automóviles, colchonetas, cortinados, toldos. Teléfono 222631.
26|2|C|119|4|3

TAPICERIA de muebles, automóviles, colchonetas, cortinados, toldos. Tel. 222631.
4|3|C|273|10|3

Comerciales

NECESITO persona que disponga de local para depósito y tenga camión y camioneta para reparto de mercadería en San Juan. - Avda. España 1724, Ciudad.
4|3C|578|5|3

Préstamos e Hipotecas

COMPRO documentos de todo tipo. Tropero Sosa 159, Godoy Cruz.
4|3|C|928|4|3

Educacionales

A ALUMNOS secundarios preparamos todas materias individualmente. San Martín 276. - Teléfono 246172 - Ciudad.
2|3|C|50|8|3

INGLES, preparo examenes primarios y secundarios, traducciones. Rivadavia 42 - 3º Piso - Dpto. 8, Ciudad.
4|3|C|623|4|3

GUARDERIAS

GUARDERIA de 8 a 19 hs. con comedor y transporte optativos le ofrece el jardín de Infantes "Bingo". Informes de 11 a 12.30 y de 18 a 20 hs. Agustín Alvarez 732, Cdad.
27|2|F|46959|11|3

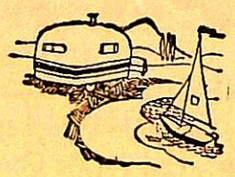

CASAS RODANTES Y EMBARCACIONES

A ANDINA casas rodantes. Anzorena 335, Godoy Cruz.
4|3|F|49049|31|3

Ley 11867

LEY 11.867. — Grazia Bucchieri de Roccuzzo transfiere a Edgardo Rocco

TURISMO

A CHILE llevo gratis ida solamente. San Miguel 855, Las Heras.
4|3|C|754|5|3

EXTRAVIOS

LISIADA de IRPI gratificará a quien devuelva 1 almohadita ortopédica extraviada en ruta 7 entre La Dormida y Santa Rosa el 2-3-76, 17 horas. Teléfono 225786.
4|3|C|758|4|3

Pensión y Piezas Amobladas

¡A TURISTAS! 3|4 habitación amueblada. Cómoda baño privado, Teléfono 224995.
4|3|C|643|6|3

ALQUILO habitación amueblada, matrimonio. Teléfono 246595.
4|3|C|614|4|3

ALQUILO habitación amueblada para un caballero a compartir Arenales 1179. Villa Nueva Gilén. Micros en la puerta 51-53-16.
4|3|T|2885|5|3

ALQUILO habitación amoblada para dos jóvenes. Salta 2142. Ciudad.
4|3|T|02901|4|3

ALQUILO habitación amoblada para matrimonio en casa de familia. San Martín 2024. Ciudad.
4|3|T|2919|4|3

CASA familia, pensión para señores ancianos, distinguidos. Maza 661.
23|C|241|5|3

DOY ALOJAMIENTO a caballero, atención esmerada. Democracia 115, Godoy Cruz (50 mts. Supermercado VEA).
2|3|C|176|4|3

DOY alojamiento con ½ pensión. José V. Zapata 429. C.
4|3|C|701|4|3

ESTUDIANTES aloja familia muy económico. Juan de Dios Videla 754, Ciudad.
4|2|C|598|4|2

HOGAR de ancianos Santa María recibe enfermos e inválidos con tratamientos. Necochea 871, San José Guaymallén.
24|2|C|358|5|3

HABITACION caballeros ofrezco, Damián Hudson 259, Ciudad.
4|3|C|409|4|3

HABITACION para 1 ó 2 señoritas honorables. Buenos Aires 225. Planta Baja.
4|3|C|672|6|3

PROFESIONAL c|corta familia busca dos habitaciones amuebladas en casa de familia, c|derecho a cocina. Amplias referencias. Tel. 245846.
4|3|C|698|4|3

SEÑOR solo ,responsable, busca alojamiento c|a pensión o compartir departamento, zona centro. Llamar teléfono 247004.
4|3|C|564|5|3

SEÑORITA honorable necesita, habitación casa familia, llamar al Teléfono 217092.
4|3|C|595|4|3

SE DA alojamiento en casa de familia. Tratar: Salta 1713.
4|3|C|599|6|3

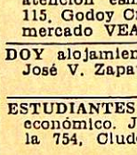

Arriendos y Cambios

A UD. SR. PROPIETARIO: Si desea recuperar su vivienda al término del contrato. Antes de alquilar visítenos. Lo asesoraremos sicompromiso. Proporcionamos tranquilidad y seguridad. Provivienda. Perú 1214. Tels. 218277 - 255813.
3|3|C|375|5|3

A PROPIETARIOS que desean alquilar recuperando la propiedad descupada, emplean nuestro servicio. Además, aunque el inquilino no pagare, usted igualmente cobra. - Diríjase a quien inspira confianza. José Federico Moreno. Ex director de la Cámara Alquileres, San Lorenzo 332 -

A DUEÑO empresa industrial necesita alquilar casa, departamento. Paga 12.000. Ofrecer tel. 230454.
2|3|C|215|8|3

A 10.000 departamento Godoy Cruz, 2 dormitorios. España 1512. Oficina 4.
4|3|C|686|4|3

A. $ 12.000 casa Godoy Cruz, L|comedor, garaje, patio. Provivienda. Perú 1214.
4|3|C|749|4|3

A. $ 200.000 linda casa Videla Correa, ciudad, L|comedor, 3 dormitorios c|placares, c|comedor. cochera, patio. Provivienda, Perú 1214.
4|3|C|749|4|3

A $ 15.000 en Trapiche, hermosa casa de 3 dorm., living comedor, cocina, baño, jardín y cochera. Garibaldi 468.
4|3|C|706|4|3

¡ATENCION! transfiero locación piso categoría para oficinas, empresas, consultorios. San Martín casi Sarmiento, 2 salas espera, 3 privados, baño y cocina. Alfombrado y cortinado. Llave (recibo auto chico a cuenta). Solicitar entrevista 291830.
3|3|C|407|4|3

ALQUILO casa. Remedio Escalada de San Martín 777. Dorrego. Gilén.
4|3|C|679|4|3

ALQUILO antisísmica, Godoy Cruz, 4 dormitorios, $ 15.000. Chacabuco 331. Cdad.
4|3|C|691|4|3

ASOCIACION Propietarios. Chile 1733 - Martillero Henríquez. - Alquilo confortable casa s|Perú, Gran living comedor 2 dormitorios, placard, cocina comedor, con cocina, cochera, patio. m$n. 1.250.000.
4|3|F|49028|4|3

ALQUILO galpón 280 m2., Godoy Cruz, con oficina y 2 baños. Tratar: Julio A. Roca 743, Ciudad.
4|3|T|2899|4|3

ALQUILO salón, heladera, mostradores vitrina, estanterías, cortadora fiambres, balanza, horno pizzero. Malpú 119, Godoy Cruz.
4|3|C|737|4|3

ALQUILO oficina céntrica 1 ambiente $ 6.000. Montalto Inmobiliaria. Coronel Díaz 316.
4|3|C|774|775|4|3|D

ALQUILO casa Barrio San Ignacio 2 dormitorios, comedor, cocina, baño, patio, cochera pesos 15.000. Montalto Inmobiliaria. Coronel Díaz 316.
4|3|C|774|775|4|3|D

ALQUILAR necesito casa radio ciudad, mínimo 6 u 8 habitaciones. Ofertas Tel. 217190.
4|3|C|718|4|3

ALQUILO en Godoy Cruz, sobre calle Belgrano, galpón 600 m2. con pieza, baño. $ 23.000, Jujuy 123. Ciudad.
4|3|T|2942|4|3

ALQUILO tierra para cortar ladrillos, hay rueda y campamento. Tratar calle Pescadores pasando Avenida Norte, segunda casa. Juan Pierángeli.
4|3|C|715|6|3

ALQUILO casa cinco dormitorios, dos baños, patio, garaje, barrio San Ignacio $ 18.500. Teléfono 246106.
4|3|C|756|4|3

DESEO alquilar vivienda o departamento ubicado radio Guaymallén o céntrico. Llamar al teléfono 255939.
4|3|C|574|5|3

ESCRITORIO en planta baja, en Mitre 535, Ciudad, un ambiente divisible de 3 x 4,50 con patio, cocina y baño privados, se alquila en $ 6.300 reajustables. Tratar Teléfono 240240, diariamente de 17 a 20 hs.
43|0|622|5|3

MATRIMONIO solo busca alquilar casa o departamento chico, lugar auto. - Ramírez 2595. Teléfono 257891.
4|3|C|581|4|3

MATRIMONIO solo necesita alquilar departamento o casa chica Tel. 252872.
4|3|C|592|6|3

NECESITO casa o departamento de categoría, 5ta. Sección o centro, mínimo 4 dormitorios, Pago hasta $ 5.000.000. Cláusula diplomática. 251925.
4|3|C|703|4|3

NECESITO alquilar departamento o casa chica, matrimonio solo. Excelente garantía. Tel. 253398.
4|3|T|2888|4|3

NECOCHEA alquilo del 16 al 31 de marzo hermoso departamento para 6 personas frente al mar. Llamar 291000.
4|3|C|745|4|3

PARTICULAR desea alquilar casa 3 dormitorios pago 12.000 men-

Servicio Doméstico Pedidos

A EMPLEADAS necesito, buenos sueldos. Agencia España 1683. - Teléfono 259168.
2|3|C|583|5|3

A EMPLEADAS, con o sin retiro. Hasta $ 600.000. - Morón 284. Teléfono 291104.
2|3|C|004|6|3

A CHICA con o sin retiro. Tratar de tarde. Perú 495. Ciudad.
3|3|C|421|4|3

A EMPLEADA cama adentro. Doy habitación. Hay otra. San Martín 1702. Godoy Cruz, T. 249702.
3|3|C|365|4|3

A EMPLEADA competente sidoméstico, creferencias o documentos, de 8 a 16 hs. Pedro Molina 401. Guaymallén.
3|3|C|363|4|3

A LAVANDERA planchadora, prolija, necesito. Callejón Ortiz 431 (por Martínez de Rosas al 700). Ciudad.
4|3|C|568|4|3

A EMPLEADA para matrimonio solo. Entienda cocina 1|2 día, $ 250.000. Teléf. 290950.
4|3|C|642|4|3

A EMPLEADA para 3 personas mayores. Necesito cama adentro 25 a 30 años, 6ta. Sección Cayetano Silva 2540, Ciudad.
4|3|T|2884|4|3

A EMPLEADA para ayudar quehaceres domésticos, buen sueldo. Julián Barraquero 177, ciudad.
4|3|T|2880|4|3

A EMPLEADA sepa cocinar, sin lavado ni planchado, con referencias $ 3.800.00. Morandini 52. Godoy Cruz, a una cuadra Hospital Español por San Martín al 900.
4|3|F|49001|4|3

A EMPLEADA cama adentro, sepa cocina, sueldo $ 450.000, con referencias. Espejo 232. Piso 3º. Mendoza.
4|3|C|646|647|6|2|D

A EMPLEADA cama adentro para matrimonio solo. Martínez de Rosas 772. Ciudad.
4|3|C|575|4|3

A EMPLEADA cama adentro con referencias y documentos. Atender señora sola. San Martín 1167. 7º piso D.
4|3|C|632|4|3

A EMPLEADA cama adentro, $ 4.000. Con referencias. Córdoba 399.
4|3|C|656|4|3

A EMPLEADA por medio día que entienda cocina, sencilla, hay mucama. Espejo 764, Ciudad.
4|3|T|02896|4|3

A EMPLEADA se necesita cama adentro, sin lavado ni planchado, buen sueldo, referencias. Tiburcio Benegas 1044.
4|3|T|02891|6|3

A EMPLEADA servicio doméstico y atención bebé. Buen sueldo. Mariano Moreno 534, Benegas. - Godoy Cruz.
4|3|F|49044|4|3

A PLANCHADORA necesito con referencias. Pago buen sueldo. Lamadrid 739, entre Huarpes y Emilio Jofré.
4|3|T|2937|5|3

A EMPLEADA cama adentro, pesos 300.000 hay otra. Espejo 764 Ciudad.
4|3|T|2923|4|3

A. COCINERA, mucama, Baires y Mendoza, hasta 500.000. Rivadavia 610.
4|3|C|748|4|3

EMPLEADA cama adentro necesito, hay otra. Sueldo inicial pesos 250.000. Agustín Alvarez 352. Tel. 214611.
3|3|C|280|4|3

EMPLEADA servicio doméstico para matrimonio, todo el día, con recomendación. Buen sueldo. - Catamarca 29, Boutique Stella.
3|3|C|46|4|3

EMPLEADA 15 a 20 horas. Sueldo $ 3.000. Barrio Judicial Manzana N. Casa 6, Godoy Cruz.
4|3|C|59. 5|3

EMPLEADA medio día. Tel. 222795 Tropero Sosa Nº 40. Godoy Cruz

LICITACIONES

MINISTERIO DE ECONOMIA
Corporación de Empresas Nacionales

AGUA Y ENERGIA ELECTRICA

EMPRESA DEL ESTADO
ADMINISTRACION REGIONAL CUYO

Licitación Pública Nº 15/75

SEGUNDO LLAMADO

Llámase a Licitación Pública para el día 22 de marzo de 1976, a las 9 horas, para la contratación de vehículos automotores varios (camionetas, automóviles, rurales, camiones livianos tipo Ford F. 350 etc.), con destino a los servicios afectados a esta Administración Regional, durante el período comprendido entre el 1º de abril de 1976 y el 31 de marzo de 1977.

Pliegos e informes: En Mendoza: Sección Compras - Avda. San Juan 470 - Ciudad
En San Rafael: Sección Compras: Calle Edison Nº 526.

Valor de la documentación: Cien Pesos ($ 100).

28|2|F|48177|4|3

GOBIERNO DE LA PROVINCIA DE LA RIOJA

LICITACION PUBLICA Nº 5/76

APERTURA: Día 31 de Marzo de 1976, a las once (11) horas.

Llámase a Licitación Pública para contratar la provisión de postes (esquineros y cabeceros), con destino a la Colonia "Frutícola de Aminga" - Dpto. Castro Barros - La Rioja.

PRESUPUESTO OFICIAL BASE ($ 11.653.300,00) ONCE MILLONES SEISCIENTOS CINCUENTA Y TRES MIL TRESCIENTOE PESOS.

INFORMES Y PLIEGOS: Dirección General de Administración del Ministerio de Hacienda y Obras Públicas - Sección Licitaciones - Angel V. Peñaloza 649 - 1er. Piso - La Rioja, de lunes a viernes, de 6.30 a 13.30 horas.

NICOLAS G. SOTOMAYOR
Director Administrativo
Dirección de Administración de Hacienda

3|3|F 43823|7.3

MINISTERIO DE ECONOMIA
Corporación Empresas Nacionales
Yacimientos Petrolíferos Fiscales
ADMINISTRACION MENDOZA

Licitación Pública AM. Nº 1.296

Transporte de fuel oil, en camiones tanque ,desde planta almacenaje Luján de Cuyo hasta lugares de consumo área Tupungato, zonas adyacentes y Administración Godoy Cruz, Mendoza.

APERTURA: Día 19 de marzo de 1976, a las 11.30 hs., en calle Salta 672, Godoy Cruz, Mza.

VALOR DEL PLIEGO: $ 200,00

23|2|F|15434|6|3|D

EDICTOS JUDICIALES

EDICTO. — Juez Décimo Primer Juzgado Civil, Expte. 109.374, cita emplaza interesados Sucesión Francisco Di Liddo audiencia treinta y uno Marzo próximo once horas. Juan Carlos Puebla, Secretario. 4|3|C|579|30|3-A

EDICTO. — Juez Séptimo Civil, cita y emplaza herederos y acreedores de Antonio Crucitti, comparendo del diecinueve de marzo próximo a las doce horas. - José M. Hidalgo, Secretario. 4|3|C|620|16|3-A

EDICTO. — Juez Sexto Juzgado Civil, autos 79.271, "Ropero de Lunnardi Fca. J. c|Lunnardi Rodolfo Dino, divorcio", Notifica a Rodolfo Dino Lunnardi, ignorado domicilio, sentencia dictada 30-9-75, haciendo lugar demanda divorcio y separación por culpa demandado con aplicación de costas. Honorarios Dr. Silvestre Peña y Lillo y Abel R. Caso en $ 3.000,00 y $ 1.500,00 respectivamente. Alberto J. Sacchi Yori, Secretario. 4|3|C|589|4|3

EDICTO. — Juez Décimo Quinto Juzgado Civil en autos Nº 38.087 "Pérez Jorge Alberto por presunción fallecimiento" cita ausente presunto fallecido comparezca al proceso. Rodolfo H. Puebla, Secretario. 4|3|C|776|4|3

EDICTO. — Juez Noveno Civil notifica en autos Nº 98234 "Sarmiento Domingo F. c|Julia C. Domínguez, divorcio", a Julia Carmen Rodríguez de ignorado domicilio, declaración rebeldía a los términos arts. 74 y 75 del C. P. C. Fdo.: Dr. Osvaldo Bourguet, Juez". Juan Gutiérrez Cassabe, Secretario. 4|3|C|587|10|3-A

EDICTO. — Juez Primero Civil, cita y emplaza herederos y acreedores de Juan Deana comparendo diecisiete de marzo próximo a las diez horas. Expte. 119.111. Luis A. Benvenuto, Secretario. 4|3|C|699|16|3-A

EDICTO. — Juez Doce Civil cita y emplaza herederos y acreedores de Francisco Luis Fabreau, audiencia veintidos marzo próximo once hs. Autos 70.704. Carlos M. Baronian, Secretario. 4|3|C|640|16|3

EDICTO JUDICIAL. — Juez Sexto Civil, cita y emplaza a herederos y acreedores Olcina Buenaventura, comparendo dieciséis de marzo de 1976, once horas. - Alberto J. Sacchi Yori, Secretario. 4|3|C|702|16|3-A

EDICTO. — Juez 16º Civil autos 40.130 "Hocevar Sergio, sucesion" cita y emplaza herederos y acreedores comparendo treinta y uno marzo próximo doce horas. Secretaría, Francisco Rodríguez. 4|3|C|631|16|3

EDICTO. — Juez Cuarto Civil, notifica a los Sres. Charles Edward Heimann y sus apoderados Clarence Marvin Myers y Sra. Daisy Mikaelson, de domicilio ignorado, en autos Nº 64.387, carat., "Sanjurjo, Roberto y otro p. canc. insc. aut.", providencia decretada a fs. 56 que dice: "Mendoza, diciembre 20 de 1974... De la demanda instaurada, traslado a la parte demandada por veinte días, con citación y emplazamiento para que comparezca y responda ,y fije domicilio legal bajo apercibimiento de ley (Arts. 167, 21, 74 y 75 C.P.C.). Susana M. Durán, Secretaria. 4|3|C|588|12|3-A

EDICTO. — Juez Octavo Civil cita herederos, acreedores: "Crisafulli, Carmelo y María Concepción Cautela, sucesión" comparendo 30 marzo, doce horas. Autos 40039-Oscar Willans Tello. Secretario. 4|3|C|716|16|3|A

EDICTO. — Juez Primer Juzgado Civil, Tercera Circunscripción Judicial, en autos Nº 24.810 "Carabajal de Berardi María Genara por Título Supletorio", cita y notifica para que comparezcan y constituyan domicilio legal, posibles interesados con derechos, sobre dos parcelas de terreno ubicadas en Distrito Alto Salvador - Departamento San Martín, constante de una superficie según título de 8.410,50 m2., con los siguientes límites: Norte: calle Nueva Ceretetto en 52,90m. Este: con propiedad de Luis Becerra y José Negri en 151,10 m.; Sur: Carlos Damora en 54,90 m. y Oeste: Vicente Caltabiano en 150,35m., todo bajo apercibimiento de ley (arts. 21 y 214 del C.P.C.). Pedro C. Gianello. Secretario. 10|2|F|52668|18|3-A

EDICTO. — Juez del Cuarto Juzgado Civil, Expte. Nº 68875. "Appiolaza, Estela P/Título Supletorio". Notifica posibles interesados resolución recaída en autos. "/// doza, 24 de marzo de 1975... Publíquense edictos por diez veces a intervalos regulares durante cuarenta días en el Boletín Oficial y Diario LOS ANDES, citándose a todos los que se consideren con derecho sobre el inmueble... Fdo. Ricardo Catapano Mosso. Juez". Solicita título supletorio sobre una superficie de 4.077,98 m2., del inmueble ubicado en calle Pascual Suárez s|n., del Distrito Tres Esquinas, Departamento de San Carlos de la Provincia de Mendoza, y limita al Norte: con calle Pascual Suárez; al Sur: con terreno de la actora; al Este: con Emilio Deranl; al Oeste: con Clodomiro Núñez. Se encuentra inscripto en el Registro de la Propiedad al Nº 4.902, fs. 453, Tº 32 de San Carlos. Susana M. Durán. Secretaria. 19|2|C|694|29|3|A

EDICTO. — Juez Cuarto Civil, cita herederos y acreedores de: Adela Basilia Mir de Bustelo y María Adela Bustelo Mir - comparendo diecinueve de marzo próximo a las doce horas. - Expte. Nro. 70.313. Susana M. Durán, secretaria. 18|2|C|718|10|3|A

EDICTO. — Juez Tercer Juzgado Civil, cita herederos y acreedores de Bernardo Páez, Inés Ramona Páez Agüero, Carmen Agüero y Agustín Florencio Páez Agüero, comparendo doce abril próximo once y treinta horas. Arnaldo Andres Frigerio. Secretario. 19|2|C|712|4|3|A

EDICTO. — Juez Sexto Jdo. Civil cita y emplaza herederos y acreedores de Balbina o Benjamina Balvina Paredes, comparendo diecinueve de marzo próximo a las diez horas. Expte. Nº 84.289. Mendoza, 12 de febrero de 1976. Alberto J. Sacchi Yori. Secretario. 19|2|C|726|4|3|A

EDICTO. — Primer Juzgado Civil, San Martín, cita herederos y acreedores de Héctor Oscar Antuña, comparendo veinticinco marzo once horas. Pedro Conrado Gianello. 19|2|C|772|4|3|A

EDICTO. — Juez 16º Civil, Autos 40.202: "Aragones Cabello Ramón, Sucesión", cita. emplaza herederos y acreedores comparendo ocho de marzo próximo doce horas. Secretaría: Francisco Rodríguez. - Francisco Rodríguez S. - Secretario. 19|3|C|956|4|3-A

EDICTO. — Juez Trece Civil, en Autos Nº 70.832: "Soler de González María R. c/ José González Misa por divorcio" hace saber a José González Misa que a fs. 21 vta. el Juzgado proveyó: Atento al estado de la causa córrase traslado a la demandada por el término de veinte días, con citación para que comparezca y responda y constitutya domicilio legal. - (Fdo.): Dr. Pedro Carrizo, Juez interino. - Rodolfo César Adam - Secretario. 19|2|C|029|26|2|A.

EDICTO. — Juez Tercer Juzgado Civil, cita herederos y acreedores de Elisio Orozco, comparendo veintitrés de marzo próximo, once y treinta horas. Arnaldo Andrés Frigerio, Secretario. 19|2|C|44|4|3|A

EDICTO. — Juez Quinto Civil cita y emplaza herederos y acreedores Andrés Velázquez comparendo día dos de abril de 1976 a las doce horas. Expediente 76.851. María E. Ayora - Secretaria. 19|2|C|097|4|3|A

EDICTO. — Juez Sexto Civil, cita y emplaza a herederos y acreedores Aballay de Arias Juana, comparendo veintiseis de marzo 1976, once horas. Alberto J. Sacchi Yori - Secretario. 19|2|C|108|4|3|A

EDICTO. — Juez Séptimo Civil, cita a herederos y acreedores de Carmen Timotea Otero Vda. de Ortuvia, comparendo del veintinueve de marzo próximo, a las doce horas. Autos Nº 38.758. - José M. Hidalgo, Secretario. 27|2|C|288|12|3|A.

EDICTO. — A herederos de Ernestina Magallanes Vda. de Gómez cita Caja de Jubilaciones y Pensiones de Mendoza (Delegación Zona Sud), a reclamar derechos pensionarios, bajo apercibimiento legal. Expediente número 131-G-75. - Dr. Pedro J. I. Sin, Asesor Letrado. 27|2|F|47188|6|3|A.

EDICTO. — Juzgado Civil Segunda Circunscripción cita herederos y acreedores Ana María Donegana y Carlos Zorraindo, audiencia veintidos de marzo próximo a las nueve y treinta horas. - San Rafael 11 de febrero de 1976. - Dra. Susana La Red Cabrera, Juez. - José Yagüe, Secretario. 27|2|F|47193|12|3|A.

EDICTO. — Juez Cuarto Civil cita herederos y acreedores comparendo quince de marzo 1976 a las doce horas, sucesión Albernez Benedicta del Carmen Nº 70259. Susana M. Durán - Secretaria. 19|2|C|148|4|3|A

EDICTO. — Juez Séptimo Civil, cita, emplaza herederos, acreedores Cirilo Lucio Francisco Sánchez, comparendo veintitres marzo próximo, doce horas. Autos 22434. José M. Hidalgo - Secretario. 23|2|C|395|8|3|A.

EDICTO. — Juez 16º Civil, autos 40.2 2: "Tejada Tomasa Esteher - Sucesión", cita y emplaza herederos y acreedores comparendo uno de abril próximo once horas. - Secretaria: Francisco Rodríguez. Francisco Rodríguez S. - Secretario. 23|2|C|308|8|3|A.

EDICTO DE REMATE. — Carlos S. Ortega, Martillero Orden Juez Sexto Juzgado Civil autos nº 77415 "Reconstrucción en J: 75.701 "Cona Salvador en J: 59041 "Mosella Agostino c|Max F. L. Meyer-Ejec." rematará el día 10 de marzo 1976 12 horas frente a Secretaria autorizante Tercer Piso ala Norte Palacio de Justicia inmueble propiedad de Gregorio Lopez inscripto en el Registro Propiedad Nº 2790 fs. 845 Tº 44-E de Rivadavia. Padron Territorial Nº 7198/10. Sito en Departamento Rivadavia Distrito Reducción Superficie: 116 hectáreas 4.362,50 mts2. Límites: Norte en 100 mts. Sud Cañada del Zampal, este terreno Max Meyer 9.320 mts., Oeste Diez Hermanos 8.816,50 mts. Carece de mejoras, campo inculto sin derecho de agua inscripto. Gravámenes: Embarvo Expte. Nº 3150 pesos 6.000.00, Expte. Nº 97247 $ 25.000,00, embarvo de autos $ 12.500,00, Hipoteca primer grado $ 12.500,00, Deudas: Contribución Directa años 1966/1975 $ 428,35, Avalúo Fiscal $ 2.830,00, Base del Remate: $ 1.981,00, adquirente abonará acto remate 10% seña, 3% comision martillero, saldo al aprobarse el mismo, títulos agregados en autos y plano obrante a fojas 227 donde pueden ser consultados no admitiéndose reclamos ni cuestion alguna por falta o defecto de los mismos con posterioridad al acto de remate. Informes Secretaria Autorizante o martillero Patricias Mendocinas 1053-Local 10/11. Notificación: Por esta se notifica a embargante y todo aquel que se considere con derecho para ejercer los mismos la fecha de subasta. Carlos S. Ortega, Martillero Público. 29|2|C|754|8|3|A

EDICTO. — Juez Tercer Juzgado Menores, autos 17.843 "Rodríguez Ovando N. N.", cita a Victoria Rodríguez Ovando, de ignorado domicilio, a que oiga y conteste demanda, dentro de los 20 días de notificada. - M. Rubert de Mema, secretaria. 3,3|C|254|13|3

EDICTO. — Banco Nación po Cancelación de Documentos: Autos y Vistos: Los presentes, nº "A" 22.863, caratulados: "Banco Nación Argentina s/ Cancelación de Documentos", para resolver conforme lo determina el art. 89 del Decreto-Ley nº 5965/63 y atento lo solicitado por el Banco actor, Resuelve: 1º) Tener al señor Horacio Bonet por presentado, por parte y por domiciliado, a mérito de la representación invocada y copia del poder acompañada, la que se agregará a autos. 2º) Bajo la responsabilidad del Banco actor y atento la fianza ofrecida en el punto 5 de fs. 2 y vta., ordénase la cancelación de los cheques que se detallan a continuacion: Firmante: León Abramovich. Domicilio: San Martin 1657 —Mza.—. Firmante cheque nº 63070 cargo Banco de Mendoza $ 140. Endoso "Los Dos Chinos" S. A., remitido por Banco Nación Suc. Rosario; Firmante: Cristaleria Venecia Regalos. Domicilio: Galería Plazza nº 47. Mza. Cheque nº 1821351 por. $ 2.500, cargo Banco Crédito de Cuyo. Presentado al cobro en Suc. Rosario; Firmante: Pedro Giménez Escobar y Otros. Domicilio Carril Nacional nº 7090 de Rodeo de la Cruz. Cheque nº 0026871 por $ 5.000, cargo Banco de Los Andes Plaza Km. 11. Endoso: Alfredo Bucco. Presentado al cobro en Villa Dolores (Cba.); Firmante: Vicente Aveni: Domicilio San Martin 2030 —Godoy Cruz - Mza. Cheque nº 4070558 por $ 10.000, cargo Banco Crédito de Cuyo remitido por Sucursal Rosario; Firmante: Esteban Vicente Flores. Domicilio: Salta 2945 - Mza., Cheque nº 6854847 por $ 1.933, cargo Banco de Mendoza - Las Heras, remitido por Suc. Córdoba; Cheque nº 4253172 cargo Bco. Crédito de Cuyo, Pagadora Oficina Juan B. Justo por $ 1.525; cheque nº 1897987 cargo Bco. de Italia (San Rafael) por $ 4.104; cheque nº 616 cargo Bco. B.U.C.I., por $ 50, pagadora Cámara 48 horas; cheque nº 076519, cargo Banco de Mendoza por $ 1.100, pagadora Cámara 48 horas; cheque nº 0611549, cargo Banco de Mendoza por $ 90, pagadora: Cámara 48 horas; cheque nº 6472175 cargo Banco de Mendoza por $ 15.000 pagadora: Cámara 48 horas; cheque nº 06775 cargo Banco B.U.C.I., por $ 2.266, pagadora: Camara 48 hs.; cheque nº 8917378 cargo B.U.C.I. |Tunuyán) por $ 3.236, casa pagadora: Cordoba; cheque nº 608167 cargo Banco de Mendoza por $ 1.050, pagadora: Camara 48 hs.; cheque nº 611549, cargo Banco de Mendoza por $ 90, pagadora: Cámara 48 hs.; cheque nº 004972 cargo Banco de Mendoza, por $ 246, pagadora: Cámara 48 hs. cheque nº 599677 cargo Bco. de Mendoza, por $ 1.100, pagadora: Camara 48 hs; cheque nº 604973, cargo Banco Mendoza por $ 440, pagadora: Cámara 48 hs.; 603914, cargo Banco de Mendoza, por $ 1.300, pagadora: Cámara 48 hs.; cheque nº 597645, cargo Banco de Mendoza, por $ 5.000, pagadora: Cámara 48 hs.; cheque nº 6472175, cargo Banco de Mendoza, por $ 15.000, pagadora: Cámara 48 hs.; cheque s|nº, cargo Banco de Mendoza por $ 313,50, pagadora: Cámara 48 hs.; cheque s|nº por $ 1.661,20, B. Mendoza, Cámara 48 horas; cheque s|nº por $ 440, Bco. Mendoza, Cámara 48 hs.; cheque s|nº cargo Banco de Mendoza por $ 1.450, pagadora: Cámara 46 hs.; cheque s|nº cargo Banco de Mendoza, por $ 246, pagadora. Cámara 48 hs.; cheque s|nº cargo Banco de Mendoza, por $ 50, pagadora: Cámara 48 hs.; cheque s|nº cargo Banco de Mendoza por $ 400, pagadora: Cámara 48 hs.; cheque s|nº cargo Banco de Mendoza por $ 300, pagadora: Cámara 48 hs.; cheque s|nº cargo Banco Crédito de Cuyo por $ 1.200, pagadora: Cámara 48 hs.; cheque s|nº cargo Bco. Crédito de Cuyo por $ 6.000, pagadora: Cámara 48 hs.; cheque s|nº Bco. Crédito de Cuyo por $ 1.395, pagadora: Cámara 48 hs.; cheque s|nº Bco. Crédito de Cuyo por $ 313; cheque s|nº cargo Bco. Crédito de Cuyo por $ 996,65, pagadora: Cámara 48 hs.; cheque s|nº cargo Bco. Crédito de Cuyo por $ 736,18, pagadora: Cámara 48 hs.; cheque s|nº cargo Bco. Crédito de Cuyo por $ 1.519,34, pagadora: Cámara 48 hs.; cheque s|nº cargo Banco Crédito de Cuyo por $ 584,18, pagadora: Cámara 48 hs.; cheque s|nº por $ 335,83 cargo Banco Crédito de Cuyo; cheque s|nº cargo Bco. Crédito de Cuyo por $ 376,09; cheque s|nº cargo Bco. Italia y Río de la Plata por $ 750; cheque s|nº Bco. Popular Argentino por $ 1.092; cheque s|nº cargo Bco. First National City por $ 405; cheque s|nº cargo Bco. Regional de Cuyo por $ 1.200; cheque s|nº por $ 610,56 cargo Bco. Regional de Cuyo por $ 105,00; cheque s|nº cargo Bco. Los Andes S. A., por $ 1.960,34; cheque s|nº cargo Bco. Agrario por $ 1.079; cheque s|nº Bco. Agrario por $ 507; cheque s|nº cargo Bco. Previsión Social por $ 2.954,83; cheque s|nº cargo Bco. Previsión Social por $ 468; cheque nº 4376076 por $ 4.343, cargo Bco Mendoza (San Rafael), pagadora: Alta Cordoba; cheque nº 1609075 por $ 2.305, cargo Bca. Mendoza (San Rafael), pagadora: Cordoba; cheque nº 2302904 por $ 2.695 cargo Bco. Mendoza (San Rafael), pagadora: Cordoba; cheque nº 1928872 por $ 5.616, cargo Bco. Mendoza (San Rafael), pagadora: Cordoba; cheque nº 5165944 por $ 360, cargo Bco. Mendoza (Maipu), pagadora: Cordoba; cheque nº 316078 por $ 7.000, cargo Bco. Mendoza, pagadora: Cordoba, cheque nº 2028110 por $ 5.000, cargo Bco. Mendoza, pagadora: Cordoba; cheque nº 7030533 por $ 385, cargo Bco. Mendoza, pagadora: Cordoba; cheque nº 882553 por $ 872, cargo Bco. Mendoza (Ing. Giagnoni), pagadora: Río Cuarto; cheque nº 405479 por $ 1.787,80, pagadora: Cordoba; Bco. Crédito de Cuyo; cheque nº 2022357 cargo Bco. Crédito de Cuyo por $ 1.000, pagadora: Cordoba; cheque nº 64738 por $ 9.612, cargo Bco. Crédito de Cuyo, pagadora: Rosario; cheque nº 1175436 por $ 3.529, cargo Bco. Crédito de Cuyo, pagadora: Rosario; cheque nº 59871 por $ 2.115, cargo Bco. Crédito de Cuyo, pagadora: Rosario; cheque nº 182688 por $ 671, cargo Bco. Crédito de Cuyo, pagadora: Córdoba; cheque nº 5606058 por $ 25.850, cargo Bco. Regional de Cuyo, pagadora: Córdoba; cheque nº 69279 por $ 1.431, cargo Bco. Regional de Cuyo, pagadora: Rosario; cheque nº 7304658 por $ 1.200, cargo Bco. Italia y Río de la Plata, pagadora: Córdoba; cheque nº 7292910 por $ 1.914,50, cargo Bco. Italia y Río de la Plata, pagadora: Cordoba; cheque nº 1880379 por $ 1.032, cargo Bco. Italia (San Rafael), pagadora: Córdoba; cheque nº 1897987 por $ 4.104, cargo Bco. Italia y Río de la Plata, pagadora: Of. Juan B. Justo; cheque nº 3929166 por $ 690, cargo Bco. Previsión San Luis, pagadora: San Rafael; cheque nº 5314290 por $ 1.454,50, cargo Bco. Previsión San Luis, pagadora: San Rafael; cheque nº 5311525, por $ 2.602, cargo Bco. Previsión San Luis, pagadora: San Rafael; cheque nº 95268010 por $ 100, cargo Bco. Cordoba, pagadora: San Rafael; cheque nº 9079 por $ 293, cargo Bco. Popular Argentino, pagadora: Rosario; cheque nº 9599 por $ 572, cargo Bco. Popular Argentino, pagadora: Rosario; cheque nº 625325 por $ 5.894,65 cargo Bco. Los Andes S. A., pagadora: Cordoba; cheque nº 6217679 por $ 500, cargo Bco. Los Andes S. A. (Palmira), pagadora: Cordoba; cheque nº 389479, por $ 1.000, cargo Bco. Los Andes S. A., |Palmira), pagadora; Cordoba cheque nº 0027373 por $ 1.561,27, cargo Bco. Los Andes S. A., (V. Nueva), pagadora: Arroyito; cheque nº 344149 por $ 25.000, cargo Bco. Los Andes S. A., pagadora: Cordoba; cheque nº 263812 por $ 4.000, cargo B.U.C.I., pagadora: Cordoba; cheque nº 663811 por $ 9.028, cargo B.U.C.I., pagadora: Cordoba; cheque nº 8917378 por $ 3.236, cargo B.U.C.I., pagadora: Cordoba; cheque nº 0182169 por $ 1.000 cargo Bco. Previsión Social, pagadora: Cordoba; cheque nº 149969 por $ 200 cargo Bco. Previsión Social, pagadora: San Rafael; cheque nº 149968 por $ 200, cargo Bco. Previsión Social, pagadora: San Rafael; cheque nº 052471 por $ 400,80 cargo Bco. Previsión Social, pagadora: Rosario; cheque nº 0607433 por $ 560 cargo Bco. Previsión Social, pagadora: Bowen; cheque nº 351564 por $ 400, cargo Bco. Unión Soc. Coop. de Cred., pagadora: Rosario; cheque nº 409485, por $ 673, cargo Bco. Unión Soc. Coop. de Créd. pagadora: San Francisco; cheque nº 787095 por $ 2.477,80, cargo Bco. Nacion Mendoza, pagadora: Córdoba; cheque nº 12556224 por $ 2.000 cargo Bco. de Mendoza (Maipu), pagadora: Cordoba; **Documentos:** Firmante: Buzio S. A., vto.: 30-12-74 - Rosario; Firmante: Buzio S. A. vto. 30-01-75 - Rosario, por $ 2.376 y $ 2.376, respectivamente. 3º) Ordenar se publiquen edictos por Quince Días en el Diario "LOS ANDES", como asimismo la notificacion a los firmantes y o endosantes de los cheques y documentos extraviados. 4º) Autorizase el pago de los instrumentos extraviados, despues de transcurridos Sesenta Días, contados desde la ultima publicacion edictal del presente auto. Registrese y hágase saber. - Rolando Evaristo Carrizo - Juez Federal. 27,2,C,242|13|3

EDICTO. — Caja de Seguro Mutual Ley 1828, cita cinco (5) días beneficiarios Roberto Gabriel Drah Zavi, para reclamos derechos seguro mutual. - Antonio Eduardo Schillagi, Director Gerente. 28|2,C 537|4|3

EDICTO. — Juez Décimo Civil cita y emplaza herederos y acreedores de América Madrid de Gavasci, audiencia Doce de Marzo proximo, a las Nueve Horas. Autos 9958. - Juan Carlos Calderon - Secretario 26,2|C,704|705|7|3

AVISOS CLASIFICADOS

(Viene de la Pág. anterior)

Servicio Doméstico Pedidos

EMPLEADA cama adentro, buen sueldo, personas mayores. Tel. 249963. 2|3|C|155|4|3

EMPLEADA necesito tres medios días semanales. Boulogne Sur Mer 1461. 4|3|C|425|4|3

EMPLEADA de 8 a 12 para limpieza. Catamarca 355|A. Ciudad. 4|3|C|612|4|3

EMPLEADA cama adentro, necesito. Tratar: Catamarca 268. Ciudad. 4|3|C|702|4|3

EMPLEADA cama adentro, sepa algo cocina, necesito. Referencias. Hay otra. Buen sueldo. Paso de los Andes 1073, 4|3|C|703|4|3

MUCAMA cama adentro y planchadora medio día tratar Echeverría 1845, Godoy Cruz. Tel. 290587. 4|3|T|2889|4|3

NECESITO empleada medio día, para matrimonio, 4 veces por semana. Perú 59. Bombal. 4|3|T|2883|4|3

NECESITO empleada doméstica, medio día en Godoy Cruz. Llamar 220311. 4|3|C|577|10|3

NECESITO cocinera con experiencia y mucama. Muy buen sueldo a convenir. Tel. 227791. 4|3|T|2917|4|3

NECESITO empleada 15 a 19 horas. Benavente 540. Godoy Cruz. 4|3|T|2914|4|3

NECESITO empleada servicio doméstico. Tratar horario de comercio, 9 de Julio 1128-30, local 3. Teléf. 231707. 4|3|T|2927|4|3

NECESITO empleada cama adentro. Juan B. Justo 158. Godoy Cruz. 4|3|C|502|503|5|3

NECESITO empleada doméstica para departamento, con referencias y documentos. Paso de los Andes 2240. 1º Piso. Dpto. 12. Ciudad. 4|3|C|700|4|3

NECESITO chica para cuidar un niño, cama adentro. Av. España 1862. Ciudad. 4|3|T|02881|5|3

NECESITO empleada doméstica, cama adentro o medio día, de 7 a 14. Barrio Bancario. Godoy Cruz. López y Planes 256. 4|3|T|02895|4|3

SE NECESITA empleada cama adentro, sin lavado ni planchado. Tucumán 300, Godoy Cruz. 3,3|T|02854|4,3

SE NECESITAN 2 empleadas servicio doméstico, cama adentro y medio día. Tratar horario comercio: Gal. San Marcos. Local 14. 3,3|C|368|5,3

SEÑORA para ayudar cocina competente. Espejo 643, Mendoza. 4|3|C|677|4|3

SE NECESITA empleada con cama adentro, todo servicio, matrimonio solo. Calle Falucho Nº 495, Dorrego, Tel. 241006. Llamar o concurrir de 14 a 20 horas. 4|3|C|731|5|3

SEÑORA o señorita sola y responsable para cuidar bebé, medio día, a cambio de habitación c| baño, T.E. y entrada independiente. Belgrano 1306. Teléfono 256704. 4|3|C|517|4|3

OFRECIDOS

A EMPLEADAS seleccionadas. - Agencia España 1683 - Seriedad, Garantía. Tel. 259168. 2|3|C|581|5|3

A MORON 284, solicite empleadas seleccionadas y garantizadas. Teléfono 291104. 2,3|C|004|6|3

Copa Libertadores

Esta noche, Estudiantes y River en Venezuela

CARACAS Venezuela, 3 (Télan-Especial). — Los equipos argentinos de River Plate y Estudiantes de La Plata son considerados favoritos en los enfrentamientos que sostendrán mañana por la noche (22.15 hora argentina) ante Deportivo Galicia y Portuguesa de Deportes, respectivamente, ambos válidos por la copa "Libertadores de América".

River, que viene de vencer por uno a cero a Estudiantes, en Buenos Aires, jugará en el estadio olímpico de Caracas ante el subcampeón local. Galicia, cuyo técnico, Walter Roque, aseguró que el conjunto venezolano dará duro trabajo al campeón argentino.

El técnico riverplatense, Angel Lazruna, dijo hoy al periodismo: "Confiamos en obtener la victoria y en afianzar nuestra posición en la tabla, conquistando el mayor número de goles posible.

Ello no significa que subestimemos el poderío de nuestros rivales, a quienes respetamos".

Deportivo Galicia, que en su primer encuentro cayó derrotado ante Portuguesa en su propio campo, buscará con ahinco una actuación que lo rehabilite ante su público de Caracas.

Estudiantes de La Plata, por su parte, cotejará con el campeón venezolano. Portuguesa de Deportes en su deficil reducto de Acrigua, 340 kilómetros al sudoeste de Caracas. El técnico del equipo local, el yugoslavo Vladimir Popovic, confía en que su equipo "dará una sorpresa ante los argentinos".

Según Popovic, las dos mejores armas de su conjunto son la eficiente defensa y su goleador, el uruguayo Pedro Peralta.

El director técnico de Estudiantes de La Plata, Carlos Bilardo, ordenó solamente un ligero entrenamiento para sus hombres, al solo efecto de reconocer el estadio y tras el mismo manifestó: "Mi "espia" Romeo —ex jugador del club — me dio muy buenas referencias de Portuguesa pero confío plenamente en el juego de mi equipo, que es fuerte, duro y rápido".

Las probables alineaciones de los equipos son las siguientes: **Galicia:** Jiménez; David, Cecilio, Waltfi y Marquinha; Useche, Tiao Kele y Mendoza; Alejo, Rivero y Cazzano.

River Plate: Fillol; Comelles, Perfumo, Artico o Passarella y H. López; J. J. López, Merlo y Alonso; P. González, Luque y Más.

El juez de este partido surgirá de un sorteo entre la terna integrada por Gilberto Aristizabal (Colombia), René Torres (Ecuador) y Sebastián Rufino (Brasil).

Portuguesa: Arizaleta; Marín, Freddy, Marcenario y Ochoa; Echenausi, Moss y Diaz; Iriarte, Peralta y Nuñez

Estudiantes: Pezzano, Pagnanini, Rodriguez, Tagliani y Frasoldatti; Reguera, Pachamé y C. López; Galetti, Cabezas y Milano.

El árbitro surgirá del sorteo entre Octavio Sierra (Colombia), Eduardo Redon (Ecuador) y Pedro Reyes (Perú).

Declaraciones de Labruna

CARACAS, 3 (Télam-Latín). — El director técnico de River Plate de Argentina, Angel Labruna se mostró hoy preocupado por el estado de la cancha de fútbol del estadio Olímpico donde mañana su equipo enfrentará al Galicia de Venezuela por la Copa Libertadores.

"Para el juego que practica River, el estado de la cancha no es por cierto el ideal. Me preocupan las condiciones del campo", dijo el técnico al ser entrevistado.

La delegación de River, campeón de Argentina, llegó anoche aquí y se mostró confiado en mantener la punta del grupo uno de la Copa Libertadores. En su primer partido River Plate, subcampeón arver venció 1 - 0 a Estudiantes gentino.

"No queremos quitar mérito a los equipos venezolanos, pero River tiene la suficiente capacidad para vencer a cualquier rival, incluyendo los más poderosos del mundo", agregó Labruna.

Los jugadores de River proyectan recorrer esta noche las instalaciones del estadio Olímpico pero no entrenaron intensamente antes del encuentro previsto para las 21.15 (01.15 GMT) de mañana.

Pese a la confianza en su equipo, Labruna dijo que "River respeta a sus rivales pues no creemos que haya conjuntos fáciles".

Sobre su equipo dijo que "es bueno en todos los sectores de la cancha, hay jugadores destacados pero la mayoría todavía en formación, aun cuando son de increible calidad".

Tras su partido de mañana, River viajará a la ciudad de Acarigua, 345 kilómetros al sudoeste aquí para jugar contra el Portuguesa, campeón venezolano, su último encuentro como visitante de la Copa Libertadores.

En su debut, Galicia perdió 2-1 con Portuguesa, que mañana en su campo enfrentará a Estudiantes de La Plata.

Opiniones de Bilardo

ACARIGUA, Venezuela, 3 (Télam-AFP). — Una sesión de entrenamientos suaves realizaron hoy en esta ciudad Centro-Occidental los subcampeones del fútbol argentino, Estudiantes de La Plata.

Estos llegaron el domingo en la noche a Caracas y el martes se trasladaron hasta aquí para finalizar la preparación en el terreno mismo en que el próximo jueves se medirán con los subcampeones de Venezuela, el Deportivo Portuguesa.

Anoche también los platenses jugaron en dicho terreno, ya que su preparador técnico, Carlos Bilardo, deseaba que se habituaran a la cancha y a la temperatura en una hora semejante a la que se realizara el encuentro por la Copa Libertadwores de América.

Bilardo señaló que esos son los factores que más le preocupan y aque el terreno "deja bastante que desear" y la temperatura oscila en esta ciudad entre los 23 y 34 grados

Tanto Bilardo como Ignacio Ercoli, presidente del club visitante, manifestaron su esperanza de que el calor no será un obstáculo insalvable para practicar el fútbol de ataque y defensiva en velocidad con el fin de llevarse los dos puntos del primer encuentro que tendrán en Venezuela.

El segundo lo disputaron el sábado en Caracas, con el campeón de fútbol de Venezuela, deportivo Galicia

Bilardo dijo que para el partido de mañana con Portuguesa, Estudiantes saldrá a la cancha con su alineación habitual: Pezano, Pagnanini, Rodriguez, Tagliani y Frasoldatti en la defensa Reguera, Pachamé y López en el medio campo Galleti, Cabezas y Milano en el ataque.

Vilas: "nuestra chance será los individuales"

BUENOS AIRES, 3 (Télam). — Pese a que esta noche viajará hacia Santiago de Chile, para unirse a los restantes integrantes del equipo argentino que competirá por la Copa Davis, Guillermo Vilas se entrenó intesamente esta tarde en la cancha número uno del Buenos Aires Lawn Tennis Club.

El trabajo de Vilas, con quien colaboraron Enrique Caviglia y Lorenzo Soriano (h), se inició a las 15, prolongándose hasta más allá de las 16,30. Finalizada su tarea preparatoria, el tenista se prestó a la requisitoria periodística, con su amabilidad característica.

Al presuntársele cuándo pensaba viajar a Chile, contestó: "a pesar de que aún no pude confirmar en qué vuelo lo haré, mi partida será esta misma noche y mañana mismo estaré entrenando con los demás integrantes del equipo, Cano, Ganzábal, Dalla Fontana y Clerc, a las órdenes de Oscar Furlong, capitán del equipo.

Con respecto a las posibilidades que le asisten a la representación argentina en este encuentro, Vilas dijo: "si bien no se cómo se integrará el equipo de dobles, ya que ello lo decidirá Furlong, considero muy difícil que se le pueda ganar al binomio Filloi-Cornejo. Esto implica que nuestra chance la deberemos jugar en los individuales y pienso que podremos salir airosos".

Preguntado sobre sus posteriores presentaciones, manifestó: "del 3 al 9 de mayo jugare en el torneo de Dallas (Texas), final del circuito de la WTC (World Championship Tennis), siempre y cuando me clasifique, ya que sólo pod

CORREO ARGENTINO Mendoza
Concesión Nº 47/Dto. 8º
Tarifa Reducida
Franqueo a Pagar
Concesión Nº 228

LOS ANDES

MENDOZA — Jueves 4 de Marzo de 1976

Año XCIV — Núm. 31.204

Básquet de primera "C" se juega hoy

Se disputará hoy la cuarta fecha de la primera rueda del torneo oficial de reserva y primera "C" de la Asociación Mendocina de Básquetbol.

El detalle de los partidos es el siguiente: Juventud Mendocina vs. Godoy Cruz; Huracán vs. Independencia; Jorge Newbery vs. Independiente Rivadavia; Honor y Patria vs. Atlético Palmira.

Las reservas comenzarán a las 21.15 y las primeras a las 22.15, con excepción del partido mencionado en último término que se iniciará quince minutos después.

Alas Delta

SANTIAGO DE CHILE, 3 (Télam-EFE). — El chileno Wilfredo Guzmán, quien ya poseía el récord mundial de altura en "Alas Delta" superó su propia marca al lanzarse del Aconcagua, el más alto pico de América. Según informó "El Mercurio" de esta capital, la hazaña se cumplió el pasado 24 de febrero, lanzándose a 4.850 metros de altura (el pico tiene 7.140 metros) y volando durante tres minutos. Guzmán voló seis kilómetros por entre los farallones de la cordillera.

Godoy Cruz se impuso ayer a Unión Española

SANTIAGO DE CHILE (Especial para LOS ANDES) — Un sensacional triunfo —por penales— logró anoche en Santiago de Chile el primer equipo de Godoy Cruz en su debut en el cuadrangular que se inició en el estadio Nacional con la participación de Unión Española, Universidad Católica y Argentinos Júniors.

El conjunto mendocino derrotó a Unión Española, equipo clasificado para la Copa Libertadores de América, tras la ejecución de cinco penales por bando, ya que el partido disputado a través de intensos noventas minutos había concluido empatado en dos goles.

El primer tiempo fue muy interesante y Godoy Cruz expuso mejor fútbol. Su puntero izquierdo Bravi tuvo una brillante actuación en esta etapa, convirtiendo dos goles. En el complemento, en cambio, impresionó mejor Unión Española y ejerció dominio durante la mayor parte de las acciones; pero esa superioridad no fructificó debido especialmente a la gran actuación del arquero Pedone que incluso, posteriormente, atajó dos penales y convirtió uno.

La síntesis del partido fue la siguiente:

Godoy Cruz: Pedone; G. Pereyra, Rojas, Rossi y Berrios; Medina, Dabalillo y Fredes; Paiva, Benitez y Bravi. DT: Pastor Acosta Barreiro.

Unión Española: Obel; Escobar, Soto, Herrera e Inostrosa; Nicolás Novello, Machuca y Neyra; Miranda, Letanú y Véliz. DT: Santibáñez.

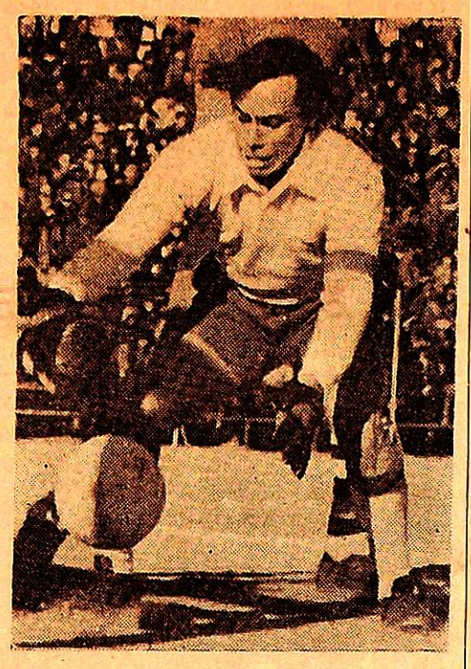

Héctor Osvaldo Pedone, el "Chalo", figura en Chile. Tuvo una excelente actuación en el debut de Godoy Cruz. Además atajó dos penales y convirtió uno.

Cambios: En Godoy Cruz, Suárez por Berrios; Peralta por Dabalillo y Torrecilla por Paiva. En Unión Española, Gaete por Neyra y Hoffmann por Miranda.

Los goles: En el primer tiempo, a los 23m. Miranda (UE), a los 26m. Bravi (GC), a los 42m. Miranda (UE) y a los 43m. Bravi (GC).

Los penales: Convertidos: Gaete, Letanú y Palacios, para Unión Española y Fredes, Benítez, Rossi y Pedone para Godoy Cruz. Atajados: Pedone contuvo los disparos de Hoffmann y Herrera.

En el segundo partido, Argentinos Júniors venció a Universidad Católica —también por medio de penales—, 4 a 2. En consecuencia, la final de este cuadrangular la jugarán Godoy Cruz vs. Argentinos Júniors.

Rácing y Vélez por TV

BUENOS AIRES, 3 (Télam). — El comité ejecutivo de la Asociación del Fútbol Argentino, confirmó esta noche, que el partido entre Rácing y Vélez Sársfield, se jugará el viernes próximo a las 20.50 y será televisado.

Arias a Chile

El marcador central Eduardo Arias, fue transferido por Rosario Central a Universidad Católica de Chile, en la suma de 2.100.000 pesos.

Novedades del fútbol

Nuevos DT: Ontiveros en Andes Talleres y Orlando Garro en Luján

Desde el alejamiento de Pholo Toledo como director técnico de Luján Sport Club, se produjeron una serie de reuniones en el seno de la comisión directiva "Granate", con la finalidad de designar al responsable de la conducción del primer equipo. Todo esto tuvo una feliz culminación en el día de ayer, cuando el presidente de la subcomisión de fútbol, señor Orlando Federicci, le ofreció el cargo de director técnico a Orlando Vicente Garro —recientemente desvinculado del club Andes Talleres— con la anuencia, por supuesto, del resto de los integrantes de la mesa directiva.

Ante tal propuesta, Orlando Vicente Garro aceptó el cargo, y alrededor de las 19 se firmó el contrato respectivo donde quedó ligado para la presente temporada futbolística a la entidad del "bajo".

El flamante técnico, de inmediato fue presentado al plantel y hoy, comenzará formalmente a dirigir las prácticas de fútbol.

Firmó Antognini

En los libros de pases de la Liga Mendocina de Fútbol registró su firma el jugador Rubén Luis Antognini para el club Boca Juniors de Bermejo. Antognini que proviene de Rosario se desempeña como centrodelantero y en los distintos partidos amistosos conformó a los directivos boquenses, que lo adquirieron en forma definitiva.

Hoy, Boca vs. Huracán

Boca Juniors de Bermejo y Huracán Las Heras, jugarán hoy a partir de las 17.30 un partido de fútbol amistoso. El partido tendrá lugar en cancha de los primeros.

Pancho Ontiveros a Talleres

Francisco Ontiveros es el nuevo director técnico de Andes Talleres. Anoche arregló su situación contractual con la entidad "Azulgrana" y esta tarde será presentado a sus nuevos dirigidos. Esa información fue proporcionada oficialmente por el directivo Musri.

"Albirrojos" unidos

Ayer mantuvimos una conversación con el señor José Herrera, actual presidente del Atlético San Martín. Nos expreso su satisfacción por ver la colaboración que siguen prestando a la institución las autoridades salientes. Dijo que hasta el domingo pasado eran adversarios en las elecciones, pero que ahora todos se agrupan para trabajar en bien de San Martín.

Por otra parte, se anunció que ayer fue presentado el plantel futbolístico superior a las nuevas autoridades. La presentación estuvo a cargo del señor Aitor Cenci, presidente de la subcomisión de fútbol de la comisión saliente.

Francisco "Pancho" Ontiveros, es el nuevo director técnico de Andes Talleres. Anoche llegó a un acuerdo con los directivos y hoy será presentado al plantel.

En materia de contrataciones, el presidente "Albirrojo", señor José Herrera, nos informó que luego de observar el nuevo técnico al actual plantel, se le pedirá su informe para saber la gente que se necesita como refuerzo. Incluso se han aceptado sugerencias de la subcomisión de fútbol anterior, con respecto a los puestos que deberían ser cubiertos.

El señor Herrera, agregó que el nuevo técnico, señor Mario Santamarina, después de ver el plantel en acción, aconsejará las posibles compras. El técnico tendría ya vistos algunos jugadores de Buenos Aires para incorporarlos a San Martín.

En el orden local, extraoficialmente trascendió que los "Albirrojos" intentarán recuperar a Salvador Angel Spadano, el goleador que en estos momentos juega para Pacífico de General Alvear y que en los últimos años militó en el fútbol sanjuanino. Spadano llegó desde Junín hace varios años contratado por San Martín. En los 'Albirrojos" alcanzó notoriedad y luego pasó al fútbol de San Juan. Ahora el jugador está en los proyectos adquisitivos de San Martín y podría concretarse así su vuelta al club del Este.

Pases para Palmira

Para Atlético Palmira, firmaron el volante central Enrique Alberto González, del club Lavalle de la Liga Cordobesa; el segundo marcador central Carlos Alberto Meyer, de Central Córdoba de la AFA; y el eje delantero Antonio Roberto Chacón, de la Banda, Santiago del Estero.

Morandini a Talleres

Se concretó el pase de Carlos Alfredo Morandini de Gutiérrez a Andes Talleres. Luego de diversas versiones que corrieron en torno al futuro del hábil delantero, Morandini defendera los colores "Azulgranas" en la presente temporada. Las gestiones iniciadas hace varios días, culminaron con todo éxito y los directivos de la institución de calles Libertad y Belgrano obtuvieron a Morandini a préstamo por el presente año.

Dos reuniones habrá hoy en Garibaldi 83

En la Liga Mendocina de Fútbol, habrá hoy dos reuniones para elegir cargos. A partir de las 20.30, se procederá a designar un presidente, un vicepresidente y un secretario; para el tribunal de cuentas; y desde las 21, se elegirá un presidente, un vicepresidente un secretario del Consejo de Arbitros. En los casos mencionados precedentemente, se deberá fijar día y hora de las sesiones ordinarias de los distintos organismos.

Es de esperar que Carlos Alfredo Morandini llene de satisfacciones a la popular hinchada de Andes Talleres, que necesita muchos goles. Dicha transferencia fue dada a conocer oficialmente por el presidente de la subcomisión de fútbol, señor Musri.

Amistoso en Guaymallén

El sábado a las 18, se enfrentaran en partido amistoso Deportivo Guaymallén y Huracán Las Heras, en cancha de los "Italianos". A partir de las 16, se mediran las respectivas cuartas.

Entrenamiento en Godoy Cruz

El club Godoy Cruz Antonio Tomba, reiniciara hoy, a las 17, las prácticas de fútbol. Los jugadores que no viajaron a Chile con el primer equipo se moveran bajo la conducción del ayudante de campo, Osvaldo Ramon Camargo.

Empieza hoy Luzuriaga

El club Deportivo Luzuriaga iniciará esta tarde, a las 17, los entrenamientos para los planteles de primera a cuarta división.

Garrido: "le quitaré el invicto a González"

Alejandro Garrido, el rival de mañana del invicto mendocino Manuel González, estuvo en LOS ANDES y nos habló de su campaña, su estado actual y su futuro boxístico.

El campeón chileno de los mediano livianos, tiene 26 años y una trayectoria de veinte peleas, con diez triunfos, cinco empates y las restantes perdidas. Sus vencedores son hombres de renombre internacional y los combates que realizó con ellos enriquecen su historia deportiva. Estuvo frente a Carlos María Giménez, primero en el escalafón mundial de la categoría y perdió por puntos. También nos habló de su pelea con Miguel Angel Campanino, ahora segundo en el ranking mundial y perdió en fallo dividido.

El boxeador de Chile, ha realizado en nuestro país cinco combates. Las dos peleas mencionadas anteriormente y las últimas con sendas victorias ante el cordobés Gregorio Navarro por nocaut, frente a Mario "Martillo" Miranda y con Miguel Fernández.

—Mi pelea con González es de gran importancia para mi futuro, ya que el 31 del corriente ya está programada una pelea en el Luna Park frente a Walter Gómez. Un triunfo ante González, a quien pienso ganarle y quitarle el invicto, me elevaría la cotización y promovería la pelea con Gómez. Por eso he venido a combatir a Mendoza, pese al peligro que encierra una pelea con González. Tengo confianza y estoy bien preparado para ganarle. Un deseo que tengo, es que el viernes me acompañen compatriotas. Eso me ayudará mucho para este enfrentamiento con el invicto González.

Con mucha fe y seguro de no defraudar al público que concurrirá al estadio de Mitre 1771, Alejandro Garrido nos dejó el saludo para los aficionados al boxeo de Mendoza.

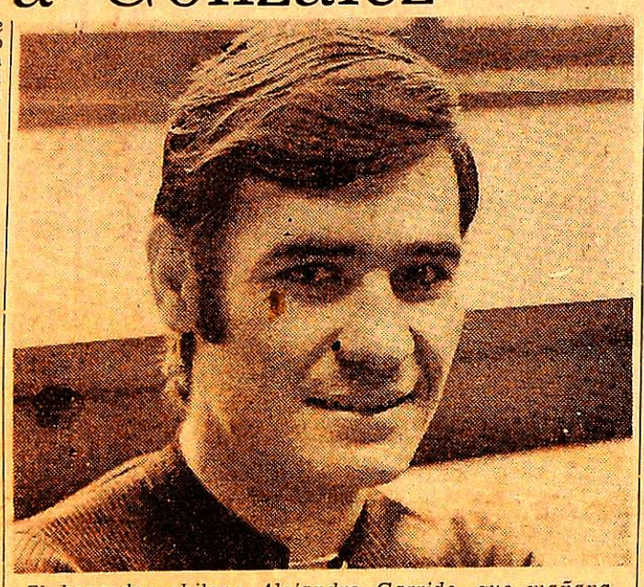

El boxeador chileno Alejandro Garrido, que mañana será el rival del invicto mendocino Manuel González. Garrido en su visita a LOS ANDES, se refirió a su trayectoria en el campo profesional.

Los precios

Para el festival de mañana, en cuya pelea central se enfrentarán Manuel González y Alejandro Garrido, regirán los siguientes precios de localidades: ring side, 250 pesos; palco, 200 pesos; platea, 150 pesos; general, 70 pesos.

Las boleterías estarán habilitadas desde hoy a las 17.

Constituyóse el nuevo Consejo de la Liga

Su reunión constitutiva realizó anoche el nuevo consejo directivo de la Liga Mendocina de Fútbol. Participaron de la sesión catorce consejeros y presidió el señor Francisco Agustín Coccioni.

Los consejeros que asistieron fueron los siguientes: Juan Carlos Alessandroni (Boca Juniors), Pedro Cura Badín (Palmira), Rodolfo González (Independiente Rivadavia), Wáshington Gómez (Argentino), José Luis Herrera Reynals (Malpú), Sebastián Mateo (Jorge Newbery - divisiones inferiores), Juan Chiapinotto (Guaymallén), José Morillas (Godoy Cruz), José Domingo Gutiérrez (Huracán Las Heras), Carlos Cailly (Gimnasia y Esgrima), Omar Masutti (Fray Luis Beltrán - divisiones inferiores) - Antonio Ponzina (Luzuriaga - divisiones inferiores), Antonio Crupi (Leonardo Murialdo - divisiones inferiores) y Juan Carlos Zanetti (San Martín).

En primer lugar se procedió a realizar la elección del vicepresidente, resultando elegido el doctor Rodolfo González, (Independiente Rivadavia). Los votos fueron los siguientes: Rodolfo González, 9 votos; Carlos Cailly, 2, y con un voto los señores José Morillas, Pedro Cura Badín y José Domingo Gutiérrez.

Posteriormente se eligió al secretario, siendo electo el escribano José Luis Herrera Reynals (Maipú) con nueve votos; el señor Carlos Cailly tuvo 2 votos y el señor Wáshington Gómez un voto.

El señor Pedro Cura Badín fue elegido luego prosecretario con ocho votos. Carlos Cailly tuvo tres, Juan Chiapinotto 2 y Eduardo Rodríguez 1.

El cargo de tesorero fue para el señor José Domingo Gutiérrez (Huracán Las Heras) tras obtener 10 votos. Con un voto Sebastián Mateo, José Herrera y Wáshington Gómez.

Finalmente se eligió al protesorero, resultando elegido el señor Omar Masutti (Fray Luis Beltrán) con 9 votos. Sebastián Mateo tuvo 2, y José Morillas, José Herrera y Carlos Cailly un voto cada uno.

Al terminar la sesión constitutiva, se dispuso que el día de las reuniones sea el martes a partir de las 21.

Mañana, desde las 21, fueron convocados los consejeros a efectos de formarse las distintas comisiones de la Liga Mendocina de Fútbol.

El presidente del organismo, señor Francisco Coccioni, tras felicitar a las nuevas autoridades, exhortó a los consejeros a trabajar en bien del fútbol mendocino y de los prestigios de la Liga Mendocina de Fútbol.

Tribunal de penas

Hoy a las 20.30, se realizará la designación de un presidente, un vicepresidente y un secretario para el tribunal de penas.

Baby fútbol

En Luján Sport Club finalizó el torneo de baby futbol denominado "José Tahan", organizado por la subcomisión de fútbol de las divisiones inferiores.

En las dos categorías "A" y "B", se produjo un doble empate. En la primera los finalistas son: Farmacia Luján y Supermercado Libertad, y en la otra, Esopo Decoraciones y Supermercado Libertad. Los partidos finales, se jugarán el viernes y el domingo próximo, para dirimir el campeón.

Minibásquetbol por el torneo "Vacaciones"

Continuará este fin de semana la disputa del campeonato "Vacaciones" de minibásquetbol.

La cuarta fecha comprende los siguientes partidos: el sábado 6, en la cancha de Y.P.F., a partir de las 18, Y.P.F. vs. A.M.S.A.; en la cancha de Andes Talleres, a las 18, Andes Talleres vs. Cano; el domingo 7, a las 18, en la cancha de General San Martín, pedro Molina vs. San Martín.

Remo

La regata "Vendimia" el domingo en el lago

Una de las clásicas competencias del remo mendocino se realizará el próximo domingo en el lago del parque General San Martín. El programa comenzará a las 17 y el club Mendoza de Regatas, organizador del festival, anunció que han prometido su intervención tripulaciones de Chile y Paraguay.

La delegación chilena vendría con un cuadro sin timonel seleccionado para intervenir en los sudamericanos de abril próximo. Los paraguayos actuarían con un cuatro con timonel. Es probable que ambas tripulaciones se unan para formar un ocho combinado de Chile-Paraguay, para oponerse al equipo de Mendoza que también se prepara para el sudamericano.

En el orden nacional, se informó que vendrán dos equipos del Tigre, cuna del remo argentino. Se trata del Rowing Club Argentino que intervendra con un single menor, dos doble par de categoría novicio y senior, un single elite y un ocho largo senior; y el club Náutico Hacoaj, que se presentará con un doble par novicio y un single senior.

A estos anuncios de intervinientes, se sumará la presencia de dos figuras del remo internacional: Alberto Demiddi y Ricardo Daniel Ibarra. El ex campeón del mundo vendrá como entrenador de Ibarra, el campeón argentino, sudamericano y panamericano.

Ricardo Daniel Ibarra competirá con Guillermo Sánchez, un joven valor local que ha demostrado ponderables condiciones. Esta confrontación, será, sin duda alguna, uno de los atractivos mayores del interesante festival de remo a cumplirse el próximo domingo.

Ajedrez: dos punteros en el "Apertura"

En las instalaciones del Club de Ajedrez Mendoza, continúa el torneo "Apertura" con la participación de quince ajedrecistas, de cuarta categoría.

Al cumplirse ocho rondas, es encabezado por los aficionados Molina y García con 7 puntos. A continuación se ubican R. Blaunstein con 5 ½; Alberto Rodríguez, 5; M. Rezinovsky, 4 ½; Brucoleri, 4; Scherbosky, V. Blaustein y Casares, 3 ½.

Se anunció, además, que el torneo "Apertura" de segunda categoría se iniciará el martes 9 del corriente. Ya se encuentra abierta la inscripción de este torneo, que se jugará en el Club de Ajedrez, Rioja 1232, de ciudad.

Hubo 314 ganadores del Prode

BUENOS AIRES, 3. (NA). — Fueron 314 los apostadores que reunieron 13 puntos en la jugada 171 del Prode y cada uno de ellos, se hizo acreedor a la suma de 5.463.700 pesos moneda nacional.

Con doce puntos, se registraron 6.339 tarjetas, cuyos poseedores percibirán un premio de 144.100 pesos moneda nacional.

Dirección del Menor

El olímpico Eusebio Crispin Guiñez tiene a su cargo eficazmente la enseñanza del atletismo y otras disciplinas deportivas. Aquí junto a personal de la Colonia "20 de Junio" y algunos niños en tareas de refacción de la pista.

Propicia labor se cumple en atletismo

Eusebio Guiñez campeón olímpico en la maratón del año 1948, cuya competencia se corrió en Inglaterra (Londres), ha sido contratado nuevamente por la Dirección Provincial del Menor, como profesor de Cultura y Educación Física.

Lo acompañan en la actualidad como auxiliar, otro deportista, el ex maratonista que ganó el sudamericano el año 1965 y fue campeón de América, título que obtuvo en Chile el 12 de octubre del mismo año, así como resultó subcampeón en Brasil en el mes de mayo de 1965. Se trata de Marcelo Terrera.

Guiñez trabaja en el Instituto 20 de Junio y allí lo visitó LOS ANDES. Pese a sus lozanos 69 años lo encontramos reparando la cancha de fútbol y una parte de la pista que hasta hace poco se encontraba totalmente cubierta de malezas. Un pico y una pala "son mis compañeros" nos dijo. "Aquí —se refería al perímetro del campo de juego— hasta hace pocos días era un pedregal. En la actualidad cuento con alrededor de 60 niños".

Es dable destacar que Eusebio Guiñez trabajó en la Dirección del Menor alrededor de 18 años en tiempos ya lejanos (1935), y el fruto de su conciente trabajo fue la obtención de varios campeonatos para algunos de sus dirigidos: "Nilda Balboa triple campeona de lanzamiento en categoría menores. Miño en 100 metros llanos en San Juan (campeona argentina) y Sara Morales, salto en largo, campeona cuyana, fueron verdaderos ejemplos para la juventud de aquella época", nos dijo.

Mientras hace un breve descanso a su tarea de surgir, con su voz clara y serena expresó "deseo dar belleza al deporte, acomodar las instalaciones (la pista atlética tiene 400 metros y 6 andariveles) y luego participar en torneos deportivos. Espera el apoyo de la directora de la Dirección Provincial del Menor. Por ahora cuenta con una serie de implementos que le facilitan Educación Física por intermedio de su jefe, el señor Jorge Chaves.

La obra sencilla pero de gran utilidad para un grupo de niños del instituto, comienza a vislumbrarse. Guiñez entiende, como viejo deportista, que el deporte tiene una finalidad, educativa y formativa, principalmente para hacer que el menor ocupe su tiempo libre en actividades de tipo deportivo, base a no dudarlo, de la formación moral de la juventud.

AMAP
SEA PUBLICITARIO
Estudie una profesión moderna y de futuro!
Inscríbase en:
Chile 1246 - Tel. 258347
De Lunes a Viernes de 18 a 22 hs.
ESCUELA SUPERIOR DE PROPAGANDA Y PUBLICIDAD
Escuela de Dibujo Publicitario
ASOCIACION MENDOCINA DE AGENCIAS DE PUBLICIDAD

Farmacias de turno en la región de Cuyo

PROVINCIA DE MENDOZA

Capital. — Hasta las 24: "Díaz Martos", San Martín 846, Tel 248416; "Mirabile", La Plata 232, Tel. 216103. Día y noche: "Estación", Las Heras 698, Tel. 214226; "La Pirámide", San Martín 1699, Tel. 214395; "Fleming", Paso de los Andes 2304, Tel. 215301.

Policlínico Fleming. Teléfonos: 241810 y 245792.
Hospital Central. Teléfonos: 240063 y 245287.
Hospital Emilio Civit. Teléfonos: 250000 y 216320.
Hospital Ferroviario. Teléfono: 252600.
Hospital El Carmen. Teléfonos: 220279 y 220803.
Servicio Sacerdotal Nocturno. De 21.30 a 6.30. Tel. 255654.
División Bomberos. Teléfono: 244888.
Comando Radioeléctrico de la Policía. Teléfono: 244444.

Godoy Cruz. — Hasta las 24: "Derqui", San Martín 639, Tel. 221110; "Curie", Tiburcio Benegas 715, Tel. 227500; "La Perla", Carril Sarmiento 1670, Tel. 226082. Día y noche: "El Cóndor", Alvarez Thomas 99, Tel. 222616; "Congreso", Tucumán 395, Tel. 248703; "La Salud", Paso de los Andes 2099.

Las Heras. — Hasta las 24: "Real", San Miguel y Burgos, Tel. 251589. Día y noche: "Del Norte", San Miguel 610, Tel. 251875.

Guaymallén. — Hasta las 24: "Cobos", Cobos y Juan G. Godoy, Tel. 292409; "Nueva Ciudad", Videla Correa 199, San José. Día y noche: "Del Barrio", Las Heras y Correa Saa, Tel. 258932; "Cabildo 493, Barrio Santa Ana, Tel. 260069; "Rodeo", Carril Nacional 6699, Tel. 17.

San Martín. — Hasta las 24: "Del Carmen", 9 de Julio 475, Tel. 21096. Día y noche: "Del Siglo", Alem 133, Tel. 21405.

Luján de Cuyo. — Día y noche: "Berazategui", S. Peña y Taboada, Tel. 980729.

Maipú. — Día y noche: "Gil", San Martín 124, Tel. 972212.

Gutiérrez. — Hasta las 24: "Del Carril". Día y noche: "Rawson", Maza y Fleming, Tel. 972335.

Junín. — Día y noche: "Del Carmen", Mitre 256, Tel. 33.

Rivadavia. — Día y noche: "Las Chacritas", Belgrano y 25 de Mayo, Tel 36.

Tunuyán. — Día y noche: "Nueva", San Martín 1037, Tel. 2463.

Tupungato. — Día y noche: "Moderna", Belgrano 469, Tel. 8064.

Eugenio Bustos. — Día y noche: "San Antonio", G. Cano y Arenales, Tel. 17.

La Consulta. — Día y noche: "Virgen de Luján", Ejército de los Andes 450, Tel. 28.

Santa Rosa. — Día y noche: "Santa Rosa", Ruta 7 s|n., Tel. 27. Las Catitas: "San Andrés", Ruta 7 s|n.; "Las Catitas", Av. Eulalia Calderón s|n. La Dormida: "La Ruta", Ruta 7 s|n. Tel. 22.

Villa Atuel. — Día y noche: "Tonn".

San Rafael. — Día y noche: "Americana", Avenida Mitre 43, Tel. 21592; "San Vicente", Bombal y Day, Tel. 22100.

General Alvear. — Día y noche: "Pasteur", Avenida Alvear Oeste 357, Tel. 2098.

Malargüe. — Día y noche: "San Antonio", San Martín 530, Tel. 47.

PROVINCIA DE SAN JUAN

Capital. — Hasta las 24: "España", España y C. Bustos, Rawson; "La Báscula", Avenida España 199 Norte, Tel. 24523; "Santa Rosa", Recuerdos de Provincia 8; "Pintor", Tucumán 402 Sur, Tel. 24514. Día y noche: "Rodríguez", Laprida 16 Oeste, Tel. 22503; "Roma", General Acha 902 Sur, Tel. 27707; "Curie", Avenida Libertador esquina Del Bono, Desamparados, Tel. 25401; "Aberastain", Aberastain 195 Sur, Tel. 23644.

Pocito. — Día y noche: "De Luján", Ingeniero M. Zalazar s|n. Tel. 69.

Caucete. — Día y noche: "López", Diagonal Sarmiento 893, Tel. 61070.

25 de Mayo. — Día y noche: "Balmaceda".

Jáchal. — Día y noche: "Jáchal".

PROVINCIA DE SAN LUIS

Capital. — Día y noche: "Rivadavia", Rivadavia 645, Tel. 2145; "Santa Ana", Junín y Maipú, Tel. 2324; "Santa Rosa", San Martín y Avenida España, Tel. 4664; "Santa María", Caseros 875, Tel. 4298.

Ciudad de Mercedes. — Día y noche: "Muract", Pedernera 312, Tel. 1059; "San Roque", Avenida 25 de Mayo 589, Tel. 1392; "Santa Pau", General Paz y Doctor Zavala Ortiz, Tel. 1564.